บทที่ 4
ทรัพยากรสัตว์ป่า

4.1 คุณค่าความสำคัญของสัตว์ป่า

สัตว์ป่าเป็นทรัพยากรธรรมชาติที่ถือกำเนิดตามธรรมชาติและพบอาศัยอยู่คู่กับพื้นที่ธรรมชาติในระบบนิเวศสภาพต่าง ๆ มนุษย์รู้จักและได้ใช้ประโยชน์จากทรัพยากรสัตว์ป่ามานานแล้วนับตั้งแต่มนุษย์ปรากฏขึ้นในโลก การใช้ประโยชน์มีทั้งในรูปของอาหาร เครื่องนุ่งห่ม ใช้เป็นส่วนผสมสมุนไพรรักษาโรค นำมาฝึกหัดเป็นสัตว์พาหนะต่างของ เช่น ช้าง ม้าป่า ลาป่า วัว บาหลี และควาย นำสัตว์เลี้ยงเพื่อประโยชน์ต่าง ๆ คุณค่าในทางความงามและจิตใจ คุณค่าด้านการทดลองทางวิทยาศาสตร์การแพทย์ การทดสอบสมมติฐานโรค การทดลองยาและวัคซีน ด้านการนันทนาการส่องนกและชมสัตว์ป่าในพื้นที่ธรรมชาติ ด้านเกมส์กีฬา มูลค่าทางเศรษฐกิจด้านการค้าสัตว์ป่าและผลิตภัณฑ์จากสัตว์ป่า รวมทั้งบทบาทของสัตว์ป่าในเชิงนิเวศด้านที่เป็นองค์ประกอบของระบบนิเวศในบทบาทต่าง ๆ ในห่วงโซ่ (food chain) และสายใยอาหาร (food web) ก่อให้เกิดการถ่ายทอดหมุนเวียนของธาตุอาหารและส่งผ่านพลังงานในระบบนิเวศตามลำดับการบริโภค นอกจากนั้นยังก่อให้เกิดผลกระทบด้านลบต่อพืชผลการเกษตร และปศุสัตว์ เป็นแหล่งโรค (disease reservoir)

4.2 แนวทางการศึกษาสัตว์ป่า

ระบบนิเวศทางธรรมชาติแต่ละแห่งมีสัตว์ป่าที่แตกต่างกันทั้งด้านชนิดและปริมาณเป็นองค์ประกอบ การศึกษาสำรวจเพื่อรวบรวมข้อมูลพื้นฐานในส่วนนี้มีความสำคัญอย่างยิ่ง วิธีการศึกษาความหลากหลายด้านชนิดพันธุ์ของสัตว์ป่าในพื้นที่ประกอบด้วยแนวทางหลัก 2 ประการ คือ 1) การสำรวจในพื้นที่จำแนกตามประเภทถิ่นอาศัยโดยสังเกตจำแนกชนิด จำแนกร่องรอยกองมูล รอยเดิน โพรงและรัง และจำแนกชนิดจากเสียงร้อง เสียงขัน รวมทั้งใช้วิธีสำรวจนับจากการส่องไฟบนเส้นทาง (spotlight counts) ในเวลากลางคืนเพื่อรวบรวมชนิดสัตว์ประเภทหากินเวลากลางคืน 2) การรวบรวมชนิดพันธุ์สัตว์ป่าจากเอกสารและรายงานทางวิชาการต่าง ๆ ที่มีผู้ศึกษาไว้ก่อนหน้านี้ ได้แก่ ฝ่ายสำรวจทรัพยากรป่าไม้ (2531), ทีมคอนซัลติ้งเอนจิเนียร์ จำกัดและคณะ (2533) และศูนย์วิจัยและศึกษาธรรมชาติป่าพรุสิรินธร (2539) เป็นต้น

พิจารณาลักษณะถิ่นที่อาศัยของสัตว์ป่าในพื้นที่แยกตามสภาพถิ่นที่อาศัยโดยพิจารณาจากการพบเห็นโดยตรง และจากเอกสารอ้างอิง

แนวทางการรวบรวมและวิเคราะห์ข้อมูลในการประเมินความมากมายใช้การประเมินจาก Relative Frequency (จำนวนการพบ x 100/จำนวนครั้งที่สำรวจ) ส่วนสถานภาพสัตว์ป่าปัจจุบัน (present status) พิจารณาด้านกฎหมายจากสถานภาพการจัดเป็นสัตว์ป่าสงวนและสัตว์ป่าคุ้มครองตาม พ.ร.บ.สงวนและคุ้มครองสัตว์ป่า พ.ศ.2535 และด้านการอนุรักษ์ตามรายงานของ IUCN บัญชี Appendix I, II และ III ตามอนุสัญญา CITES และรายงานการจัดสถานภาพสัตว์ป่าในประเทศไทยจากสำนักนโยบายแผนสิ่งแวดล้อม (2540)

4.3 ความหลากชนิดสัตว์ป่า

4.3.1 สัตว์ป่าเลี้ยงลูกด้วยนม (mammal) พบรวมทั้งหมด 60 ชนิด จาก 43 สกุล ใน 20 วงศ์ ในระหว่างการศึกษาครั้งนี้พบ 23 ชนิด (ดังแสดงไว้ด้วยเครื่องหมาย * ตามรายละเอียดแสดงไว้ในตารางที่ 4.1) สัตว์ที่พบในพื้นที่ส่วนใหญ่เป็นสัตว์ขนาดกลางและขนาดเล็ก เช่น ลิงแสม (*Macaca fascicularis*) ค่างแว่นถิ่นใต้ (*Presbytis obscura*) หมีหมา (*Helarctos malayanus*) เสือดำ (*Panthera pardus*) หมูป่า (*Sus scrofa*) กระจงควาย (*Tragulus napu*) กระจงเล็ก (*Tragulus javanicus*) นากเล็กเล็บสั้น (*Aonyx cinerea*) กระรอกปลายหางดำ (*Callosciurus caniceps*) และค้างคาวชนิดต่าง ๆ พบรวม 19 ชนิด

แนวโน้มสัตว์ขนาดกลางยกเว้นสัตว์จำพวกลิงพบเห็นตัวและร่องรอยค่อนข้างยาก ใช้พื้นที่ซึ่งเป็นส่วนของโคกหรือเนินสูงในพรุเป็นที่อาศัย เมื่อระดับน้ำในพรุลดต่ำลงในช่วงหน้าแล้งการกระจายของสัตว์ป่าในกลุ่มที่ใช้พื้นล่างของป่าพรุเป็นไปอย่างกว้างขวางมากกว่าเดิม เขตรักษาพันธุ์สัตว์ป่าแห่งนี้เป็นแหล่งที่พบสัตว์ป่าใกล้สูญพันธุ์ที่หายากของประเทศไทย เนื่องจากภาคใต้ของประเทศไทยเป็นแหล่งการกระจายสูงสุดของสัตว์จากเขตย่อยซุนดา (Sundaic subregion) เช่น แมวป่าหัวแบน (*Felis planiceps*) และอีเห็นน้ำ (*Cynogale bennetti*) ดังภาพที่ 4.3 แผนที่การกระจายของสัตว์ป่าที่สำคัญ ดังภาพที่ 4.10 ข้อมูลในส่วนนี้ได้รับการอนุเคราะห์จากคุณศิริพร ทองอารีย์ หัวหน้าสถานีวิจัยสัตว์ป่าป่าพรุ-ป่าฮาลาบาลา จังหวัดนราธิวาส แต่ในระหว่างการศึกษาครั้งนี้ไม่พบเห็นสัตว์ป่าดังกล่าวโดยตรง

เมื่อวันที่ 5-11 มิถุนายน 2543 มีรายงานข่าวทราบจากราษฎรในพื้นที่ตำบลปูโยะ อำเภอสุไหงโก-ลก จังหวัดนราธิวาส ที่พบเห็นตัวเสือโคร่งเข้ากินวัวของราษฎร สันนิษฐานว่า

บริเวณป่าพรุตอนในขาดแคนอาหารทำให้เสือโคร่งต้องออกมาหากินที่ชายเขตพื้นที่เขตรักษาพันธุ์สัตว์ป่า ดังรายละเอียดปรากฏในหนังสือพิมพ์เดลินิวส์ฉบับที่ 18,505 วันที่ 12 มิถุนายน 2543 อย่างไรก็ตามนับเป็นรายงานครั้งแรกที่กล่าวถึงเสือโคร่งในป่าพรุ ซึ่งอาจเป็นได้ทั้งเสือในพื้นที่หรือเดินทางมาจากป่าแห่งอื่นๆเพื่อมาหากิน เพราะพื้นที่ตั้งอยู่ใกล้ชายแดนและมีป่าอื่นๆอยู่ในรัศมีไม่ไกลนัก

งานศึกษาวิจัยที่เกี่ยวข้องกับสัตว์ป่าเลี้ยงลูกด้วยนมในพื้นที่ ได้แก่ ความหนาแน่นและความหลากชนิดของหนู โดยบุษบง (2535) ความหลากชนิดของกระรอกและความเสียหายของผลผลิตการเกษตรที่เกิดจากกระรอก โดยกัลยาณี และคณะ (2538 และ 2539 ก,ข)

4.3.2 นกป่า (bird) เป็นสัตว์ที่พบเห็นได้ง่ายและพบทั่วไปในพื้นที่ ปัจจุบันพบรวมทั้งสิ้น 217 ชนิด จาก 135 สกุล ใน 52 วงศ์ ในระหว่างการศึกษาครั้งนี้พบ 119 ชนิด นกที่สำคัญ ได้แก่ นกตะกรุม (*Leptoptilos javanicus*) เป็นนกขนาดใหญ่ พบเห็นตัวที่บริเวณป่าเยห่างจากศูนย์วิจัยและศึกษาธรรมชาติป่าพรุสิรินธร 5 กม. เหยี่ยวปลาใหญ่หัวเทา (*Ichthyophaga ichthyaetus*) เหยี่ยวแมลงปอขาดำ (*Microhierax fringillarius*) นกทึดทือมลายู (*Ketupa ketupa*) นกเงือกปากดำ (*Anorrhinus galeritus*) นกหัวขวานจิ๋วอกแดง (*Sasia abnormis*) (ภาพที่ 4.1) นกเขียวก้านตองปีกสีฟ้า (*Chloropsis cochinchinensis*) นกกินปลีท้ายทอยน้ำเงิน (*Hypogramma hypogrammicum*) และนกเอี้ยงหัวสีทอง (*Ampeliceps coronatus*) รายละเอียดเพิ่มเติมดูจากตารางที่ 4.2

งานศึกษา สำรวจ วิจัยที่เกี่ยวข้องกับนกในพื้นที่ ประกอบด้วยการศึกษาความหลากชนิดนกระหว่างถิ่นอาศัยที่เป็นป่าพรุ เทียบกับป่าเสม็ดโดย ศิริพร (2535) พบว่านกในป่าพรุมีค่าดัชนีความหลากหลายสูงกว่าในป่าเสม็ดและมีความแตกต่างอย่างมีนัยสำคัญ และการศึกษาการสร้างรังวางไข่ของนกตะกรุม (*Leptoptilos javanicus*) และนกพญาปากกว้างท้องแดง (*Cymbirhynchus macrorhynchus*) โดย ศิริพร (2538 และ 2541)

4.3.3 สัตว์เลื้อยคลาน (reptile) เป็นสัตว์เลือดเย็นพบปรากฏในพื้นที่ไม่น้อยกว่า 52 ชนิด จาก 41 สกุล ใน 14 วงศ์ ในระหว่างการศึกษาครั้งนี้พบ 28 ชนิด ตามตารางที่ 4.3 สัตว์ที่พบส่วนหนึ่งเป็นชนิดที่มีความสัมพันธ์กับแหล่งน้ำจืดและบริเวณตัวพรุ ตัวอย่างเช่น เต่าหับ (*Cuora amboinensis*) เต่าดำ (*Siebenrockiella crassicollis*) เหี้ย (*Varanus salvator*) งูวงช้าง (*Acrochordus javanicus*) งูปลิง (*Enhydris plumbea*) งูไซ (*Enhydris bocourti*) งูบองหลาน้ำ (*Xenelaphis hexagonatus*) นอกจากนี้ยังมีรายงานเกี่ยวกับจระเข้น้ำเค็ม (*Crocodylus porosus*)

ราษฎรในพื้นที่หมู่บ้านตอหลังยืนยังการพบจระเข้ไม่บ่อยนักในรอบปีที่ผ่านมา ซึ่งพบในคลองน้ำแบ่ง บริเวณบ้านตอหลัง ส่วนตะโขง (*Tomistoma schlegelli*) พบในคลองโต๊ะแดง เจ้าหน้าที่ศูนย์วิจัยและศึกษาธรรมชาติป่าพรุสิรินธร ยืนยันการพบตะโขงบริเวณใกล้สะพานข้ามคลองโต๊ะแดงใกล้ศูนย์วิจัยเมื่อปี พ.ศ. 2540 ส่วนชนิดสัตว์เลื้อยคลานที่พบในการศึกษาครั้งนี้และยังไม่เคยมีรายงานมาก่อนในพื้นที่ คือ ตุ๊กแกบินหางแผ่น (*Ptychozoon kuhli*)

คุณธัญญา จั่นอาจ เป็นผู้บุกเบิกงานสำรวจและจำแนกชนิดสัตว์เลื้อยคลานและสัตว์สะเทินน้ำสะเทินบกในป่าพรุ ดังรายงานไว้ในเอกสารศูนย์วิจัยและศึกษาธรรมชาติป่าพรุสิรินธร (2539) และธัญญา (2535) ตามลำดับ

4.3.4 สัตว์สะเทินน้ำสะเทินบก (amphibian) พบแล้วไม่น้อยกว่า 19 ชนิด จาก 8 สกุล ใน 4 วงศ์ ในระหว่างการศึกษาครั้งนี้พบ 16 ชนิด ดังรายละเอียดตามตารางที่ 4.4 ตัวอย่างเช่น เขียดเขาหลังตอง (*Rana chalconota*) เขียดว้าก (*Rana glandulosa*) กบป่าพรุ (*Rana paramacrodon*) เขียดตะปาดมลายู (*Polypedates colleti*) อึ่งลายเลอะ (*Microhyla butleri*) และอึ่งหลังขีด (*Mycryletta inornata*) เป็นต้น ชนิดที่พบในระหว่างการศึกษาครั้งนี้และยังไม่เคยมีรายงานมาก่อนในพื้นที่ คือ เขียดจะนาหรือเขียดอีแว็ด (*Occidozyga lima*) และคางคกแคระ (*Bufo parvus*)

4.3.5 ปลาน้ำจืด (fresh water fish) สภาพพื้นที่แหล่งน้ำและลำคลองสายต่าง ๆ ทั้งในป่าพรุและรอบป่าพรุในเขตรักษาพันธุ์สัตว์ป่ามีความเหมาะสมต่อการดำรงชีพของปลาน้ำจืดหลายชนิด จากงานสำรวจในการศึกษาครั้งนี้และจากเอกสารวิจัยโดยหน่วยงานต่าง ๆ พบรวมกันไม่น้อยกว่า 62 ชนิด จาก 39 สกุล ใน 22 วงศ์ ตามตารางที่ 4.5 ในระหว่างการศึกษาครั้งนี้พบ 36 ชนิด ได้แก่ ปลาเสือป่าพรุ (*Systomus hexazona*) ปลาอีกอง (*S. lateristriga*) ปลาชะโอนพรุ (*Ompok fumidus*) ปลากะแมะ (*Chaca bankanensis*) ปลาเสือดำหรือดุมชี (*Nandus nebulosus*) ปลาก้าง (*Channa limbata*) ปลากะสง (*C. lucius*) ปลาช่อนพรุ (*C. melasoma*) ปลาเข็ม (*Dermogenys pusillus*) ปลากัดป่า (*Betta taeniata*) ปลากระดี่มุก (*Trichogaster leeri*) ปลากระดี่หม้อ (*T. tricopterus*) เป็นต้น สำหรับกรณีการใช้ชื่อวิทยาศาสตร์ของปลาที่พบในพื้นที่ได้ยึดตามเอกสารของชวลิตและคณะ (2540) ซึ่งมีการเปลี่ยนแปลงชื่อสกุล (genus) และชื่อชนิดพันธุ์ที่แตกต่างไปจากเอกสารฉบับอื่น ๆ ซึ่งรายงานชื่อปลาในพื้นที่

4.3.6 สัตว์ไม่มีกระดูกสันหลัง (Invertebrate) สัตว์ประเภทนี้ประกอบด้วยสัตว์หลายประเภท ได้แก่ กิ้งกือ แมงมุง แมลง กุ้ง ปู หอย และสัตว์ขนาดเล็กอื่น ๆ ในการศึกษาครั้งนี้ได้รวบรวมชนิดของแมลงป่าไม้ (forest insects) เน้นสำรวจเฉพาะผีเสื้อกลางวันซึ่งยังไม่เคยมีราย

งานการสำรวจในพื้นที่มาก่อน จากการศึกษาพบไม่น้อยกว่า 106 ชนิด ตามตารางที่ 4.6 ประกอบด้วย ผีเสื้อถุงทองปักษ์ใต้ (*Troides amphrysus ruficollis*) ผีเสื้อหางติ่งปารีส (*Papilio paris*) ผีเสื้อฟ้าเมียเลียนธรรมดา (*Pareronia anias*) ผีเสื้อแสดหางยาว (*Loxora atymnus*) และผีเสื้อนางพญากอดเฟรย์ (*Stichophthalma godfrayi*) ซึ่งผีเสื้อชนิดหลังนี้เป็นสัตว์ป่าคุ้มครองและนับว่าเป็นผีเสื้อขนาดใหญ่ที่สุดของประเทศไทย พบในป่าดิบชื้นทางภาคใต้ เช่น ที่เขตรักษาพันธุ์สัตว์ป่าคลองแสง จังหวัดสุราษฎร์ธานี และเขตรักษาพันธุ์สัตว์ป่าเขาบรรทัด จังหวัดตรัง สถานภาพค่อนข้างหายากมาก

เพื่อความสมบูรณ์ของข้อมูลพื้นฐานในส่วนของสัตว์ไม่มีกระดูกสันหลังในบริเวณป่าพรุ จำเป็นอย่างยิ่งที่จะต้องมีการสำรวจและรวบรวมชนิดที่ปรากฏในพื้นที่โดยนักวิชาการสาขาที่เกี่ยวข้องในโอกาสต่อไป และเชื่อแน่ว่าจะต้องพบชนิดพันธุ์ที่ยังไม่เคยมีรายงานมาก่อนสำหรับประเทศไทย (New record for Thailand) เหมือนสัตว์ป่าประเภทอื่น ๆ อย่างแน่นอน

4.4 สภาพถิ่นที่อาศัยของสัตว์ป่า (Wildlife habitat types)

จากการจำแนกถิ่นที่อาศัยออกเป็นประเภทใหญ่ได้ 3 ลักษณะพื้นที่แตกต่าง และมีความเหมาะสมต่อการรองรับการใช้ประโยชน์ของสัตว์ป่าชนิดต่าง ๆ ได้แตกต่างกันไป

4.4.1 สภาพถิ่นอาศัยบริเวณป่าพรุ (Peatswamp Forest) ลักษณะสังคมพืชที่ขึ้นในบริเวณที่ลุ่มแหล่งน้ำจืด และมีเศษซากพืชบริเวณพื้นป่าหรือใต้พื้นน้ำ โครงสร้างด้านตั้งมีความสูงระหว่าง 20-30 เมตร มีความเหมาะสมต่อนกป่าและชนิดสัตว์ที่อาศัยบนต้นไม้(arboreal species) เช่น ลิงแสม (*Macaca fascicularis*) ค่างแว่นถิ่นใต้ (*Presbytis obscura*) พุงจง,บ่าง (*Cynocephalus variegatus*) นกที่พบได้แก่ นกเขาเปล้าคอสีม่วง (*Treron vernans*) นกบั้งรอกเขียวอกแดง (*Phaenicophaeus curvirostris*) นกเงือกปากดำ (*Anorrhinus galeritus*) และนกพญาปากกว้างลายเหลือง (*Eurylaimus javanicus*)

สภาพบริเวณพื้นล่างของป่าพรุประกอบด้วยเรือนราก พูพอน รากหายใจแบบต่างๆ ของพรรณไม้ใหญ่และพรรณไม้พื้นล่าง เช่น หมากงาช้าง กะพ้อแดง เตย และหลุมพี พื้นที่ตอนล่างของป่าพรุเป็นประโยชน์ต่อกลุ่มนกที่อาศัยตามพื้นล่างหลายชนิด เช่น นกมุ่นรกสีน้ำตาล (*Alcippe brunneicauda*) นกเขาเขียว (*Chalcophaps indica*) นกกระปูดใหญ่ (*Centropus sinensis*) นกกระเต็นน้อยธรรมดา (*Alcedo atthis*) นกกินแมลงหลังฟู (*Macronus ptilosus*) และนก

กินแมลงป่าฝน (*Trichastoma abbotti*) และสัตว์อื่น ๆ ได้แก่ กระรอกข้างลายท้องแดงหรือเลียะ (*Callosciurus notatus*) และกระแตธรรมดา (*Tupaia glis*)

ด้วยลักษณะพิเศษของการมีพื้นน้ำที่ไหลเวียนอยู่ภายใต้โครงสร้างป่าพรุจึงมีความเหมาะสมเป็นแหล่งอนุบาลและเป็นแหล่งอาศัยของสัตว์น้ำ ปลาชนิดต่าง ๆ ตามตารางที่ 4.5 เหี้ย (*Varanus salvator*) งูหัวกระโหลก (*Homalopsis buccata*) และงูบ้องหลาน้ำ (*Xenelaphis haxagonatus*) จากความแตกต่างของระดับที่เปลี่ยนแปลงขึ้น-ลงตามฤดูกาลทำให้พื้นล่างป่าพรุกลายเป็นพื้นที่แห้งปราศจากน้ำท่วมขังในบางจุดเป็นประโยชน์ต่อการหากินของสัตว์เลี้ยงลูกด้วยนมหลายชนิด เช่น หมูป่า (*Sus scrofa*) กระจงเล็ก (*Tragulus javanicus*) สัตว์จำพวกชะมดอีเห็น (Family Viverridae) รวมไปถึงเสือดำ (*Panthera pardus*) ซึ่งมีผู้พบเห็นสัตว์ผู้ล่าขนาดใหญ่ที่อยู่ตำแหน่งยอดสุดของปีระมิดอาหารในระบบนิเวศแห่งนี้เป็นครั้งคราวในช่วงหน้าแล้งของรอบปีที่ผ่านมา

4.4.2 สภาพถิ่นอาศัยบริเวณป่าเสม็ด (Melaleuca Forest) สังคมป่าเสม็ดเป็นสังคมในขั้นการทดแทนรูปแบบหนึ่งภายหลังจากพื้นที่ป่าพรุถูกทำลายหรือเปลี่ยนแปลงโดยสาเหตุใดสาเหตุหนึ่ง เช่น เกิดจากไฟไหม้บริเวณป่าพรุเดิม หรือเกิดจากการขุดคลองระบายน้ำและสาดดินเลนเข้าสู่ป่าพรุสมบูรณ์เมื่อปี พ.ศ.2519 หรือเมื่อ 23 ปีที่ผ่านมา ทำให้พรรณไม้ดั้งเดิมของป่าพรุในบริเวณนั้นตายหมดไป เกิดสภาพเป็นพื้นที่โล่งริมคลองระบายน้ำ การทดแทน (succession) ขึ้นอยู่กับโอกาสของส่วนสืบพันธุ์ของพรรณไม้ต่าง ๆ ที่เดินทางเข้ามา และสิ่งที่สำคัญคือสภาพแวดล้อมดังกล่าวเอื้ออำนวยเปิดโอกาสให้กับพืชชนิดใด โอกาสของเมล็ดของไม้เสม็ดค่อนข้างดีที่เมล็ดเดินทางเข้ามาสู่พื้นที่งอกเจริญเติบโตขึ้นปกคลุมเต็มพื้นที่และพัฒนาตัวเองเป็นสังคมไม้เสม็ดชั้นอายุเดียว เมื่อไม้เสม็ดยึดครองพื้นที่ได้แล้วจะครองพื้นที่เป็นระยะเวลานานสภาพพื้นล่างมีเศษซากพืชสะสมอยู่น้อยมาก และเกิดไฟไหม้ป่าเสม็ดเป็นครั้งคราว เป็นการยากที่จะพัฒนากลับเป็นป่าพรุสมบูรณ์ดั้งเดิม

ด้วยลักษณะโครงสร้างของไม้เสม็ดขาว (*Melaleuca cajuputi*) ชั้นอายุเดียวที่ขึ้นปกคลุมพื้นที่ ไม้เสม็ดบางต้นยืนต้นตายและเปิดช่องว่างเรือนยอดส่งเสริมการเจริญเติบโตเพิ่มขนาดเป็นเส้นผ่าศูนย์กลางระดับอก(DBH.) พื้นล่างมีหญ้าคมบาง ลำเทงขึ้นปกคลุม สภาพถิ่นอาศัยบริเวณป่าเสม็ดเป็นที่อาศัยและหากินของสัตว์ป่าหลายชนิด เช่น กระแตธรรมดา (*Tapaia glis*) ค้างคาวขอบหูขาว (*Cynopterus* spp.) ค้างคาวมงกุฎเทาแดง (*Rhinolophus affinis*) ลิงแสม (*Macaca fascicularis*) กระรอกข้างลายท้องแดง (*Callosciurus notatus*) นากเล็กเล็บสั้น (*Aonyx cinerea*) และกระจงเล็ก (*Tragulus javanicus*) เป็นต้น บริเวณพื้นล่างที่ปกคลุมด้วยหญ้าคมบาง

และลำเทงที่ขึ้นพันไม้เสม็ดในระดับ 0.75-1.50 เมตร พบว่าเป็นแหล่งที่สร้างรังที่เหมาะสม ของนกกินปลีคอสีม่วง (*Nectarinia sperata*) ซึ่งพบทำรังอยู่เป็นประจำทุกปีในช่วงเดือนพฤษภาคม

บริเวณเรือนยอดด้านบนของสังคมป่าเสม็ดเป็นที่สร้างรังของกระรอกปลายหางดำ (*Callosciurus caniceps*) นกเขาใหญ่ (*Streptopelia chinensis*) และนกปรอดสวน (*Pycnonotus blanfordi*)

4.4.3 สภาพถิ่นที่อยู่อาศัยบริเวณพื้นที่ถูกรบกวน (Disturbed Area) ประกอบด้วยลักษณะของสังคมพืชในขั้นการทดแทนระดับต่าง ๆ ซึ่งเกิดจากกรณีของไฟป่าในช่วงอดีตที่ผ่านมา รวม 4 รูปลักษณะ โดยพิจารณาในเชิงคุณภาพจากลักษณะที่ประเมินด้วยสายตา (physiognomic characteristics) และพิจารณาจากขนาดพื้นที่และความเกี่ยวข้องในเชิงของถิ่นที่อาศัยของสัตว์ป่า (habitat) เป็นเกณฑ์ 1) สังคมป่าพรุที่เพิ่งถูกทำลาย 2) สังคมลำเทง-หญ้าคมบาง 3) สังคมป่าเสม็ด 4) สังคมมะฮัง ดังมีรายละเอียดต่อไปนี้

1) สังคมป่าพรุที่เพิ่งถูกทำลาย สภาพพื้นที่ป่าพรุหลังไฟไหม้ครั้งใหญ่นานติดต่อกันกว่า 3 เดือน ในช่วงหน้าแล้งปี พ.ศ. 2541 ต้นไม้ใหญ่ตายและโค่นล้มลง บางส่วนถูกไฟเผาไหม้รกเกะกะเต็มพื้นที่ พันธุ์ไม้ทนไฟที่ยังปรากฏอยู่และไม่ตาย ได้แก่ หมากแดง และอ้ายบ่าว ชนิดสัตว์ที่อาศัยและหากินพบไม่มากนัก ส่วนใหญ่เป็นนกขนาดเล็กที่บินผ่านและแวะเกาะพักตามกิ่งไม้ของต้นไม้ที่โค่นล้ม นกที่พบ เช่น นกเอี้ยงสาลิกา (*Acridotheres tristis*) และนกกระติ๊ดตะโพกขาว (*Lonchura striata*) เป็นต้น

2) สังคมลำเทง-หญ้าคมบาง เป็นพื้นที่โล่งคล้ายทุ่งหญ้าขึ้นอยู่ในแหล่งน้ำ นับเป็นผลของไฟที่ไหม้ป่าพรุสมบูรณ์ที่เสื่อมสภาพ และพัฒนาเข้าสู่สังคมของลำเทงที่ขึ้นปนกับหญ้าคมบาง ชนิดสัตว์ที่พบ ได้แก่ นกยอดข้าวหางแพนลาย (*Cisticola juncidis*) นกกระจิบหญ้าท้องเหลือง (*Prinia flaviventris*) นกกระติ๊ด (*Lonchura* spp.) จิ้งเหลนบ้าน (*Mabuya multifasciata*) กิ้งก่าหางยาว (*Takydromus sexlineatus*) และกบหนอง (*Rana limnocharis*) เป็นต้น

3) สังคมป่าเสม็ด เป็นสังคมพืชขั้นทดแทนที่ค่อนข้างเด่นของเขตรักษาพันธุ์สัตว์ป่าแห่งนี้ สังคมนี้มีไม้เสม็ดขาว (*Melalueca cajuputi*) ชั้นอายุเดียวเป็นไม้เด่น เมื่อคิดขนาดพื้นที่ปกคลุมค่อนข้างมากเมื่อเปรียบเทียบกับสังคมอื่น ๆ รายละเอียดต่าง ๆ ตามที่ได้กล่าวไว้แล้วในหัวข้อ 4.4.2

4) สังคมมะฮัง การทดแทนในป่าพรุที่มักพบบริเวณรอบชายป่าพรุ โอกาสพัฒนาจากสังคมของมะฮังกลับเป็นป่าพรุเป็นไปได้สูงมากกว่าสังคมอื่น ๆ เนื่องจากในบริเวณที่มีไม้มะฮังขึ้น ดินพื้นล่างของป่ายังเป็นดินอินทรีย์ (peat) ที่ยังไม่เปลี่ยนสภาพ ชนิดสัตว์ป่าที่พบประกอบด้วยชนิดที่พบในป่าพรุสมบูรณ์และชนิดที่พบในสังคมลำเทง-หญ้าคมบางประกอบกัน

4.5 ระดับความมากมาย (Relative Abundance)

การศึกษาทางนิเวศวิทยาสัตว์ป่านอกเหนือข้อมูลองค์ประกอบด้านสัตว์ผู้เสพ (consumers) ภายในระบบนิเวศแต่ละแห่งแล้ว ความรู้ที่เกี่ยวข้องกับความหนาแน่นของประชากรสัตว์ป่า (population density) นับว่ามีความสำคัญซึ่งเกี่ยวข้องไปถึงมวลชีวภาพสัตว์ (zoomass) พิจารณาต่อหน่วยพื้นที่หรือพิจารณารวมทั้งหมดในภาพของระบบนิเวศ อย่างไรก็ตามในการศึกษาครั้งนี้มิได้เจาะลึกลงไปถึงในระดับขั้นดังกล่าว แต่พิจารณาโดยใช้แนวทางนิเวศวิทยาในเชิงการประเมินระดับความมากมายสัมพัทธ์ (ecological relative abundance) ของสัตว์ในพื้นที่ ซึ่งประยุกต์มาจากความถี่สัมพัทธ์ (relative frequency) ของการศึกษาด้านสังคมพืช

การประเมินความมากมายของสัตว์ป่าในพื้นที่ใช้วิธีการ 2 แนวทางโดยใช้เกณฑ์พิจารณาประยุกต์จากการศึกษาระดับความมากมายของสัตว์ป่าในเขตรักษาพันธุ์สัตว์ป่าคลองแสง จังหวัดสุราษฎร์ธานี (ศูนย์วิจัยป่าไม้, 2539) พิจารณาจากข้อมูลที่ได้จากการศึกษาในพื้นที่โดยตรงจากค่าร้อยละของความถี่การพบจาก (จำนวนครั้งที่พบ/จำนวนครั้งที่สำรวจ) x 100 โดยแบ่งออก 4 ระดับ ได้แก่ 1) พบน้อย (scarce) ระหว่าง 1 - 25 % 2) พบบ้าง (occasional) มากกว่า 25 - 50 % 3) พบง่าย (frequent)) มากกว่า 50 - 75 % 4) พบมาก (abundant)) มากกว่า 75 % ขึ้นไป ส่วนชนิดพันธุ์ที่ไม่ได้พบโดยตรงซึ่งได้จากการสอบถามและตรวจเอกสารในพื้นที่จะประเมินไว้ในกลุ่มระดับที่ 1 หรือ 2 อย่างใดอย่างหนึ่ง รายละเอียดในการประเมินความมากมายมีดังนี้

4.5.1 ชนิดสัตว์ที่พบน้อย (scarcely seen) พิจารณาจากความถี่ในการพบเห็นตัวและร่องรอย พบรวมทั้งสิ้น 48 ชนิด (ตามตารางที่ 4.7) จากจำนวนสัตว์ที่พบทั้งหมดในพื้นที่ 515 ชนิด คิดเป็น 9.32 % โดยจำแนกเป็นสัตว์เลี้ยงลูกด้วยนม 10 ชนิด ได้แก่ กระรอกหน้ากระแต (*Rhinosciurus laticaudatus*) อีเห็นน้ำ (*Cynogale bennetti*) แมวป่าหัวแบน (*Felis planiceps*) และเสือไฟ (*Felis temmincki*) นกป่า 9 ชนิด ตัวอย่างได้แก่ นกตะกรุม (*Leptoptilos javanicus*) และนกกางเขนดงหางแดง (*Copsychus pyrropygus*) สัตว์เลื้อยคลาน 12 ชนิด ได้แก่ ตุ๊กแกป่าลายหินอ่อน (*Cyrtodactylus marmoratus*) ตุ๊ดตู่ (*Varanus dumerilli*) และงูเขียวตุ๊กแก (*Tropidolaemus wagleri*) สัตว์สะเทินน้ำสะเทินบก 2 ชนิด ได้แก่ เขียดตะปาดมลายู (*Polypedates colleti*) และ

คางคกแคระ (*Bufo parvus*) ปลาน้ำจืด 2 ชนิด ได้แก่ ปลากราย (*Chitala qornata*) และปลาแป้น (*Ambassis* sp.) และผีเสื้อกลางวัน 13 ชนิด ได้แก่ ผีเสื้อถุงทองปักษ์ใต้ (*Troides amphrysus ruficollis*) ผีเสื้อหางติ่งอิศวร (*Papilio iswara iswara*) ผีเสื้อหนอนใบรักมลายู (*Danaus affinis malayanus*) และผีเสื้อนางพญากอดเฟรย์ (*Stichophthalma godfreyi*) รายละเอียดเพิ่มเติมดูจากตารางที่ 4.1-4.6

4.5.2 ชนิดสัตว์ที่พบบ้าง (occasionally seen) พบรวมทั้งสิ้น 236 ชนิด จาก 515 ชนิด คิดเป็น 45.82 % สัตว์ที่พบในกลุ่มนี้จัดว่ามีมากเกือบครึ่งหนึ่งของสัตว์ที่พบปรากฏทั้งหมดของเขตรักษาพันธุ์สัตว์ป่าแห่งนี้ โดยจำแนกเป็นสัตว์เลี้ยงลูกด้วยนม 18 ชนิด นกป่า 119 ชนิด สัตว์เลื้อยคลาน 26 ชนิด สัตว์สะเทินน้ำสะเทินบก 7 ชนิด ปลาน้ำจืด 19 ชนิด และผีเสื้อกลางวัน 47 ชนิด ประกอบด้วย ค้างคาวปีกถุงเคราดำ (*Taphozous melanopogon*) ค่างดำ (*Presbytis melalophos*) นากเล็กเล็บสั้น (*Aonyx cinerea*) หมีขอหรือบินตุรง (*Arctictis binturong*) นกกระสาแดง (*Ardea purpurea*) เหยี่ยวนกเขาหงอน (*Accipiter trivirgatus*) นกบั้งรอกเล็กท้องแดง (*Phaenicophaeus sumatraensis*) นกเค้าแดง (*Otus rufescens*) นกกระเต็นใหญ่ธรรมดา (*Halcyon capensis*) นกเงือกปากดำ (*Anorrhinus galeritus*) นกพญาไฟใหญ่ (*Pericrocotus flammeus*) นกกินปลีท้ายทอยน้ำเงิน (*Hypogramma hypogrammicum*) ตุ๊กแกบินหางแผ่น (*Ptychozoon kuhli*) งูก้นขบ (*Cylindrophis rufus*) งูบองหลาน้ำ (*Xenelaphis hexagonatus*) งูลายสอใหญ่ (*Xenochrophis piscator*) เขียดทราย (*Phrynoglossus martensii*) เขียดหลังขีด (*Rana macrodactyla*) อึ่งลายเลอะ (*Microhyla butleri*) ปลาซิวทอง (*Rasbora einthovenii*) ปลาไหลนา (*Monopterus albus*) ปลาหลดด่าง (*Macrognathus maculatus*) ผีเสื้อเชิงลายใหญ่ (*Chilasa paradoxa aenigma*) ผีเสื้อหางดาบลายขีด (*Graphium aristeus hermocrates*) ผีเสื้อปลายปีกส้มใหญ่ (*Hebomia glaucippe aturia*) เป็นต้น

4.5.3 ชนิดสัตว์ที่พบง่าย (frequently seen) พบปรากฏทั้งหมด 165 ชนิด จากทั้งหมด 515 ชนิด คิดเป็น 32.04 % จำแนกเป็นสัตว์เลี้ยงลูกด้วยนมทั้งหมด 22 ชนิด นกป่า 60 ชนิด สัตว์เลื้อยคลาน 6 ชนิด สัตว์สะเทินน้ำสะเทินบก 7 ชนิด ปลาน้ำจืด 24 ชนิด และผีเสื้อกลางวัน 46 ชนิด ตามตารางที่ 4.1-4.6 ตัวอย่างได้แก่ บ่างหรือพุงจง (*Cynocephalus variegatus*) ค้างคาวแม่ไก่ป่าฝน (*Pteropus vampyrus*) กระรอกหางม้าจิ๋ว (*Sundasciurus lowii*) อีเห็นหน้าขาวหรืออีเห็นหูด่าง (*Artogalidia trivirgata*) พังพอนธรรมดา (*Herpestes javanicus*) กระจงเล็ก (*Tragulus javanicus*) นกป่าที่พบง่าย เช่น นกยางไฟธรรมดา (*Ixobrychus cinnamomeus*) เหยี่ยวแดง (*Haliastur indus*) นกชายเลนน้ำจืด (*Tringa glareola*) นกเปล้าคอสีม่วง (*Treron vernans*) นกแอ่นตะโพกขาวหางแฉก (*Apus pacificus*) นกกระเต็นน้อยธรรมดา (*Alcedo atthis*) และนก

โพระดกหน้าผากดำ (*Megalaima australis*) สัตว์ป่าอื่น ๆ ที่จัดอยู่ในเกณฑ์พบง่ายประกอบด้วย เต่าหับ (*Cuora amboinensis*) ตุ๊กแกบ้าน (*Gecko gecko*) จิ้งเหลนหลากลาย (*Mabuya macularia*) งูกะปะ (*Calloselasma rhodostoma*) คางคกบ้าน (*Bufo melanostictus*) กบป่าพรุ (*Rana paramacrodon*) อึ่งข้างดำ (*Microhyla heymonsi*) ปลาซิวควายแถบดำ (*Rasbora sumatrana*) ปลาแขยงหิน (*Leiocassis stenomus*) ปลาชะโอนพรุ (*Ompok fumidus*) ปลาดุกลำพัน (*Clarias nieuhofii*) ปลาเสือดำหรือดุมชี (*Nandus nebulosus*) ปลากระดี่มุก (*Trichogaster leeri*) ผีเสื้อกลางวันที่พบง่ายในพื้นที่ ได้แก่ ผีเสื้อหางตุ้มจุดชมพู (*Pachliopta aristolochiae goniopiltis*) ผีเสื้อสะพายฟ้า (*Graphium sarpedon luctatius*) ผีเสื้อจรกาดำขาว (*Euploea radamanthus radamanthus*) ผีเสื้อแพนซีเทา (*Junonia atlites atlites*) และผีเสื้อตาลหนามแดง (*Charaxes bernardus hierax*)

4.5.4 ชนิดสัตว์ที่พบมาก (abundantly seen) จากข้อมูลตามตารางที่ 4.7 พบรวมทั้งสิ้น 66 ชนิด จากทั้งหมด 515 ชนิด คิดเป็น 12.82 % ของทั้งหมด จำแนกเป็นสัตว์เลี้ยงลูกด้วยนม 9 ชนิด นกป่า 29 ชนิด สัตว์เลื้อยคลาน 8 ชนิด สัตว์สะเทินน้ำสะเทินบก 3 ชนิด และปลาน้ำจืด 17 ชนิด รายละเอียดดูจากตารางที่ 4.1-4.6 ตัวอย่างชนิดสัตว์ป่าที่จัดอยู่ในกลุ่มพบมากตามความถี่ในการพบเห็น ได้แก่ กระแตธรรมดา (*Tupaia glis*) ค้างคาวขอบหูขาว (*Cynopterus* spp.) กระรอกข้างลายท้องแดง (*Callosciurus notatus*) กระรอกปลายหางดำ (*Callosciurus caniceps*) นกที่พบมาก เช่น นกยางควาย (*Bubulcus ibis*) นกกวัก (*Amaurornis phoenicurus*) นกเขาชวา (*Geopelia striata*) นกแอ่นตาล (*Cypsiurus balasiensis*) นกปรอดสวน (*Pycnonotus blanfordi*) และนกกินแมลงอกเหลือง (*Macronus gularis*) สัตว์อื่น ๆ ได้แก่ เต่าหับ (*Cuora amboinensis*) ตุ๊กแกสีเทา (*Gecko smithii*) กิ้งก่าแก้วเมืองใต้ (*Calotes emma emma*) จิ้งเหลนบ้าน (*Mabuya multifasciata*) เขียดว้าก (*Rana glandulosa*) กบหนอง (*Rana limnocharis*) เขียดตะปาด (*Polypedates leucomystax*) ปลาซิวข้างขวานภูเขา (*Rasbora espei*) ปลาเสือสุมาตรา (*Systomus partipentazona*) ปลากดเหลือง (*Hemibagrus nemurus*) ปลากะแมะ (*Chaca bankanensis*)

4.6 ปัญหาการคุกคามต่อสัตว์ป่าในพื้นที่

4.6.1 สภาพความแห้งแล้ง การลดลงของระดับน้ำในป่าพรุช่วงหน้าแล้ง น้ำคงระบายลงสู่คลองระบายน้ำออกจากพรุซึ่งมีระดับต่ำกว่า ทำให้ง่ายต่อความเสี่ยงในการเกิดไฟไหม้ ในปี พ.ศ. 2541 เกิดไฟไหม้ในบริเวณป่าพรุหลายจุดเป็นเวลานานกว่า 3 เดือน (กุมภาพันธ์-ต้นพฤษภาคม) ไฟที่เกิดขึ้นเป็นไฟใต้ดิน (ground fire) ยากแก่การดับไฟให้ดับสนิท มีผลต่อสัตว์ป่าหลายชนิดโดยเฉพาะสัตว์น้ำ ปลาน้ำจืดในพรุติดแห้งตามแอ่งน้ำเล็ก ๆ ที่แห้งและน้ำเริ่มเน่าเสียทำให้ปลาตายลงเป็นจำนวนมาก จากการสำรวจพบว่าช่วงหลังจากไฟไหม้พบซากสัตว์ป่าขนาดเล็ก

หลายชนิด ได้แก่ งูงวงช้าง (*Acrochordus javanicus*) งูบองหลาน้ำ (*Xenelaphis hexagonatus*) เต่าใบไม้ (*Cyclemys dentata*) เต่าหับ (*Cuora amboinensis*) เหี้ย (*Varanus salvator*) และสัตว์น้ำอื่น ๆ ถูกไฟครอกตายเนื่องจากไฟใต้ดินไหม้เศษซากพืชต่าง ๆ นอกจากนั้นยังพบว่าหมอกควันไฟมีผลต่อสัตว์ที่อาศัยอยู่บนเรือนยอดไม้ พบลูกลิงแสม (*Macaca fascicularis*) ตกต้นไม้หลายตัว สัตว์จำพวกลิง ทั้งลิงแสม และค่างแว่นถิ่นใต้ (*Trachypithecus obscura*) ที่วิ่งหนีไฟออกนอกพื้นที่ ถูกชาวบ้านไล่ทุบตีไปเป็นอาหาร บางส่วนหนีไปอยู่ป่าชายน้ำ

ปัญหาการรักษาระดับน้ำในบริเวณป่าพรุในช่วงหน้าแล้ง มีแนวโน้มที่น่าเป็นห่วง ยิ่งสำหรับการระบายน้ำจากพื้นที่เทือกเขาปูโดไปตามรางน้ำสู่พื้นที่การเกษตร ทำให้พื้นที่พรุซึ่งเป็นแอ่งในที่ต่ำขาดปริมาณน้ำเข้ามาเสริมในช่วงแล้งจัด สภาพความแห้งแล้งกระทบต่อพรรณไม้น้ำ สัตว์น้ำ และสังคมป่าพรุโดยตรง เนื่องจากการยุบตัวของเศษซากพืชที่ปราศจากน้ำทำให้ไม้ใหญ่ที่มีน้ำหนักเรือนยอดมาก ๆ ทรุดตัวโค่นล้ม

4.6.2 สภาพหลังไฟไหม้ ผลของไฟไหม้ครั้งใหญ่หลาย ๆ ครั้ง นับตั้งแต่ไฟไหม้ป่าพรุครั้งใหญ่เมื่อปี พ.ศ. 2525 ไฟไหม้ลุกลามก่อให้เกิดความเสียหายเป็นพื้นที่ 33,525 ไร่ (ฝ่ายสำรวจทรัพยากรป่าไม้, 2531) ลดขนาดพื้นที่และสภาพความสมบูรณ์ของป่าพรุดั้งเดิม พรรณไม้ดั้งเดิมที่โค่นล้มพื้นที่พัฒนาย้อนกลับไปสู่สังคมพืชในขั้นของการทดแทน เช่น สังคมลำเทงและหญ้าคมบาง สังคมเสม็ด สังคมมะฮัง เป็นต้น สภาพการเปลี่ยนแปลงของสังคมพืชดั้งเดิมกลับไปสู่สังคมขั้นการทดแทนน่าจะส่งผลกระทบด้านลบต่อสัตว์ป่าดั้งเดิมในกลุ่ม Climax species

4.6.3 การใช้ประโยชน์จากสัตว์ป่า ประกอบด้วยการต่อนกสวยงาม เช่น นกหกเล็กปากดำ นกเขียวก้านตองปีกสีฟ้า นกเขียวคราม และนกกางเขนดง เป็นต้น การล่าสัตว์ป่าไปเป็นอาหาร สัตว์ที่ถูกล่า ได้แก่ หมูป่า ลิงแสม ไก่ป่า และนกต่าง ๆ การจับปลาและสัตว์น้ำต่าง ๆ ไปเพื่อเป็นอาหารและขายสู่ตลาดในหมู่บ้านมากกว่าตลาดโก-ลก ปลาที่พบ ได้แก่ ปลากดเหลือง (*Hemibagus nemurus*) ปลาดุกลำพัน (*Clarias nieuhofii*) ปลาช่อนพรุ (*Channa melasoma*) และปลาหมอช้างเหยียบ (*Pristolepis fasciatus*) ราคาขายเป็นกิโลกรัมตามราคาตลาด ปลาที่เป็นที่นิยมบริโภคของราษฎรท้องถิ่น คือ ปลาดุกลำพัน มีผู้มารับเหมาซื้อในหมู่บ้านราคา 30 บาท / กิโลกรัม ราษฎรในเมือง เช่น ตัวจังหวัดนราธิวาส และที่ตลาดโก-ลกส่วนใหญ่บริโภคปลาทะเลเป็นหลัก แต่ราษฎรท้องถิ่นยังใช้ประโยชน์ในการบริโภคประจำวัน

ปัจจุบันการค้าปลาตู้สวยงามโดยนำจากแหล่งน้ำธรรมชาติไปเลี้ยง ตัวอย่างปลา

ซึ่งเป็นที่ต้องการ ได้แก่ ปลาซิวข้างขวานภูเขา (*Rasbora espei*) ปลาเสือป่าพรุ (*Systomus hexazona*) ปลาเสือสุมาตรา (*S. partipentazona*) ปลากระดี่มุก (*Trichogaster leeri*) และปลากะแมะ (*Chaca bankanensis*) มูลค่าปลาน้ำจืดจากป่าพรุราคาปลาขนาดเล็กอยู่ที่ 100 ตัว / 50 บาท ส่วนปลาขนาดกลางอยู่ที่ 100 ตัว / 100 บาท ปลาที่น่าสนใจอื่น ๆ ที่ค่อนข้างจับหายากมีราคาขายเป็นตัว เช่น ปลาเสือดำ (*Nandus nebulosus*) ปลากระแมะ (*Chaca bankanensis*) ปลาแขยงหิน (*Leiocassis stenomus*) ราคาอยู่ที่ตัวละ 8 บาท ส่วนปลาที่มีราคาสูงมาก ได้แก่ ปลาจิ้มฟันจระเข้ แคระ (*Leiocassis stenomus*) ราษฎรที่อาศัยอยู่ใกล้ป่าพรุดำเนินอาชีพจับปลาน้ำจืดขนาดเล็กจากพรุส่งขาย โดยมีผู้สนใจและหน่วยงานจากกรมประมงมารับซื้อเพื่อนำไปทำการเพาะเลี้ยงต่อไป

4.6.4 การเลี้ยงปศุสัตว์จำพวกวัวควายในบริเวณชายพรุ จากสภาพที่เห็นได้บริเวณทุ่ง ราษฎรมักหลีกเลี่ยงจากการนำวัวควายเข้าเลี้ยงดูในพื้นที่เพาะปลูก บริเวณรอบ ๆ ชายพรุจึงเป็นแหล่งรองรับการเลี้ยงปศุสัตว์ของราษฎรที่อาศัยอยู่รอบพื้นที่ ปัญหาการเหยียบย่ำ การทำปลักของควายบ้าน การแทะเล็มของวัวควายและแพะ ก่อปัญหาต่อการฟื้นตัวของกล้าไม้ และไม้รุ่นบริเวณรอบชายพรุ สภาพความรุนแรงขึ้นอยู่กับระยะเวลา และจำนวนสัตว์เลี้ยงขนาดใหญ่ที่เข้าไปอาศัยและหากินอยู่รอบป่าพรุ

4.7 สถานภาพปัจจุบันของสัตว์ป่า (Wildlife present status)

แต่เดิมการพิจารณาสถานภาพสัตว์ป่ายึดถือสมุดปกแดง (Red data books) ของ IUCN และบัญชีรายชื่อชนิดใกล้สูญพันธุ์และชนิดที่ถูกคุกคามตาม Appendix I, II และ III ตามอนุสัญญากรุงวอชิงตัน ดี ซี หรืออนุสัญญา CITES ซึ่งมองในภาพรวมของสถานภาพสัตว์แต่ละชนิดจากทุกแหล่งการกระจายในหลายประเทศ

สถานภาพสัตว์ป่าในประเทศไทยเคยมีการจัดทำไว้ในรูปรายงานที่ชัดเจนโดย Bain และ Humphrey (1982) และปรับปรุงใหม่โดย Humphrey และ Bain (1990) แม้ว่ามากด้วยรายละเอียดเกี่ยวกับชนิดพันธุ์ ปัญหาการคุกคาม และมาตรการในการอนุรักษ์ แต่นั่นเป็นมุมมองของชาวต่างประเทศ และข้อมูลด้านสถานภาพมีการเปลี่ยนแปลงไปตามปัญหาและระยะเวลา หลังจากนั้นสถานภาพของสัตว์ป่าในประเทศไทยได้รับการพิจารณาจัดสถานภาพครั้งล่าสุด จากการสัมมนาจัดโดยสำนักนโยบายและแผนสิ่งแวดล้อม ผลการสัมมนาดังปรากฏในรายงานสำนักนโยบายและแผนสิ่งแวดล้อม (2540)

สำหรับชนิดสัตว์ป่าที่สำรวจพบจากการศึกษานี้ผนวกกับรายชื่อบางส่วนจากเอกสารรายงานต่าง ๆ พบว่าในพื้นที่เขตรักษาพันธุ์สัตว์ป่าเฉลิมพระเกียรติสมเด็จพระเทพรัตนราชสุดาฯ พบสัตว์ที่กำลังใกล้จะสูญพันธุ์ สัตว์ที่ถูกคุกคาม และอื่น ๆ รวมไม่น้อยกว่า 59 ชนิด ตามตารางที่ 4.7 จำแนกเป็นสัตว์เลี้ยงลูกด้วยน้ำนม 12 ชนิด ได้แก่ ค่างคำ (*Presbytis melalophos*) ค่างแว่นถิ่นใต้ (*Presbytis obscura*) พญากระรอกเหลือง (*Ratufa affinis*) หมีหมา (*Helarctos malayanus*) โดยมีอีเห็นน้ำ (*Cynogale bannetti*) และแมวป่าหัวแบน (*Felis planiceps*) จัดเป็นสัตว์ที่ใกล้สูญพันธุ์อย่างยิ่ง นกป่า 36 ชนิด เช่น นกตะกรุม (*Leptoptilos javanicus*) เหยี่ยวปลาใหญ่หัวเทา (*Ichthyophaga ichthyaetus*) นกฟินฟุท (*Heliopais personata*) และนกกาน้อยแถบปีกขาว (*Platylophus leucopterus*) สัตว์เลื้อยคลาน 4 ชนิด เช่น จระเข้น้ำเค็ม (*Crocodylus porosus*) ตะโขง (*Tomistoma schlegelli*) สัตว์สะเทินน้ำสะเทินบก 1 ชนิด คือ กบป่าพรุ (*Rana paramacrodon*) และปลาน้ำจืด 6 ชนิด ได้แก่ ปลาแขยงหิน (*Leiocassis stenomus*) ปลากะแมะ (*Chaca bankanensis*) และปลาหัวตะกั่วยักษ์หรือช่อนเข็ม (*Luciocephalus pulcher*) เป็นต้น

สภาพได้รับการคุ้มครองตามกฎหมาย สัตว์ป่าทุกชนิดที่พบในพื้นที่เขตรักษาพันธุ์สัตว์ป่าเฉลิมพระเกียรติสมเด็จพระเทพรัตนราชสุดาฯ ได้รับการคุ้มครองตาม พ.ร.บ.สงวนและคุ้มครองสัตว์ป่า พ.ศ. 2535 การล่า การทำอันตรายต่อไข่และรัง รวมทั้งการแผ้วถางป่าทำลายพืชพรรณ และการเปลี่ยนแปลงทางน้ำไม่สามารถกระทำได้ การคุ้มครองต่อพื้นที่อาศัยของสิ่งมีชีวิต และสัตว์ป่าในรูปของเขตรักษาพันธุ์สัตว์ป่า เป็นการคุ้มครองต่อชนิดพันธุ์โดยอัตโนมัติ

นอกจากนั้นการล่า ดัก จับ เคลื่อนย้าย และมีไว้ในครอบครองซึ่งชนิดสัตว์ป่าทั้งสัตว์ที่มีชีวิตหรือซากที่ได้รับการกำหนดให้เป็นสัตว์ป่าสงวนและสัตว์ป่าคุ้มครองไม่สามารถดำเนินการได้ ในพื้นที่ศึกษาไม่พบสัตว์ป่าสงวนแต่พบสัตว์ป่าคุ้มครองรวม 258 ชนิด ตามตารางที่ 4.7 จำแนกเป็นสัตว์ป่าเลี้ยงลูกด้วยน้ำนม 38 ชนิด ได้แก่ บ่าง (*Cynocephalus variegatus*) ค้างคาวมงกุฎทุกชนิดในสกุล *Rhinolophus* ลิ่น (*Manis javanica*) กระรอกสามสี (*Callosciurus prevostii*) หมีหมา (*Helarctos malayanus*) หมีขอ (*Arctictis binturong*) และกระจงควาย (*Tragulus napu*) นกป่า 200 ชนิด ได้แก่ นกตะกรุม (*Leptoptilos javanicus*) ไก่ป่า (*Gallus gallus*) นกเขาเปล้าในสกุล Treron นกปั้งรอกในสกุล Phaenicophaeus นกขุนแผนในสกุล Harpectes นกกระเต็นลาย (*Lacedo pulchella*) และนกหัวขวานใหญ่สีดำ (*Dryocopus javensis*) สัตว์เลื้อยคลาน 19 ชนิด ได้แก่ ตุ๊ดตู่ (*Varanus dumerilli*) งูเหลือม (*Python reticulatus*) งูสิง (*Ptyas korros*) และงูทางมะพร้าว (*Elaphe radiata*) สัตว์สะเทินน้ำสะเทินบก 1 ชนิด คือ คางคกแคระ (*Bufo parvus*) และแมลง 3 ชนิด คือ ผีเสื้อนางพญากอดเฟรย์ (*Stichophthalma godfrayi*) ผีเสื้อถุงทองธรรมดา (*Troides aeacus thomsoni*) ผีเสื้อถุงทองปักษ์ใต้ (*Troides amphrysus ruficollis*)

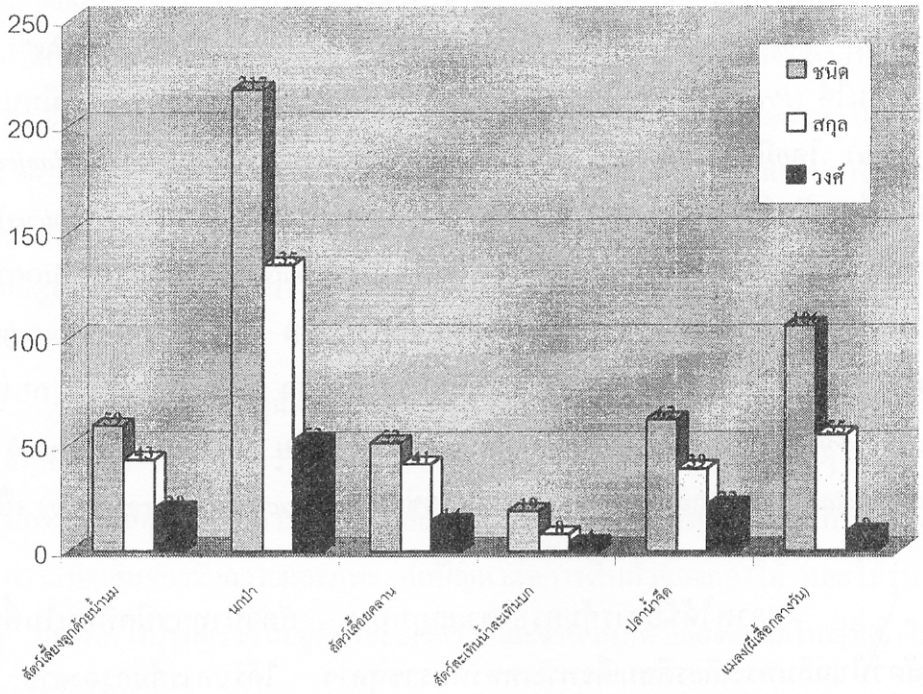

ภาพที่ 4.1 แผนภูมิแสดงการเปรียบเทียบจำนวนประเภทสัตว์ป่าที่พบในเขตรักษาพันธุ์สัตว์ป่าเฉลิมพระเกียรติสมเด็จพระเทพรัตนราชสุดา ฯ สยามบรมราชกุมารี

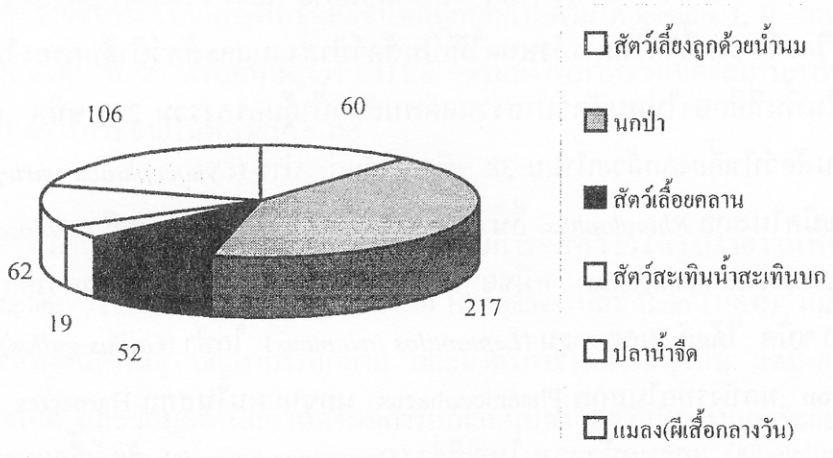

ภาพที่ 4.2 แผนภูมิแสดงการเปรียบเทียบจำนวนชนิดสัตว์ป่าที่พบในเขตรักษาพันธุ์สัตว์ป่าเฉลิมพระเกียรติสมเด็จพระเทพรัตนราชสุดา ฯ สยามบรมราชกุมารี

ตารางที่ 4.1 บัญชีรายชื่อสัตว์เลี้ยงลูกด้วยน้ำนมในเขตรักษาพันธุ์สัตว์ป่าเฉลิมพระเกียรติสมเด็จพระเทพรัตนราชสุดา ฯ แสดงสภาพถิ่นที่อาศัย ระดับความมากน้อย และสถานภาพปัจจุบัน

วงศ์ / ลำดับ	ชื่อพื้นเมือง	ชื่อสามัญ	ชื่อวิทยาศาสตร์	ถิ่นที่อาศัย[1]			ระดับความมากน้อย[2]				สถานภาพ[3]	สถานภาพ[4]	สถานภาพ[5]	สถานภาพ[6]
				PSF	MF	DA	1	2	3	4	(พ.ร.บ.)	(ส.ผ.)	(IUCN)	(CITES)
Tupaiidae														
1	กระแตธรรมดา*	Common Treeshrew	*Tupaia glis*		x					+	-	-	-	II
Erinaceidae														
2	หนูผีหางหมู	Lesser Gymnure	*Hylomys suillus*	x				+			-	-	-	-
Cynocephalidae														
3	บ่าง พุงจง*	Malayan Flying Lemur	*Cynocephalus variegatus*	x					+		ค	-	-	-
Pteropodidae														
4	ค้างคาวขอบหูขาวเล็ก*	Lesser Short-nosed Fruit Bat	*Cynopterus brachyotis*		x					+	-	-	-	-
5	ค้างคาวขอบหูขาวกลาง*	Greater Short-nosed Fruit Bat	*Cynopterus sphinx*		x					+	-	-	-	-
6	ค้างคาวปีกจุด	Spot-winged Fruit Bat	*Balionycteris maculata*	x			+				ค	-	-	-
7	ค้างคาวดายัค	Dayak Fruit Bat	*Dayacopterus spadiceus*	x	x		+				-	VU	-	-
8	ค้างคาวขอบหูดำ	Tailless Fruit Bat	*Magaerops ecaudatus*	x						+	-	-	-	-
9	ค้างคาวบัวฟันกลม	Geoffroy's Rousette	*Rousettus amplexicaudatus*		x	x			+		-	-	-	-
10	ค้างคาวแม่ไก่ป่าฝน*	Common Flying Fox	*Pteropus vampyrus*		x	x			+		ค	-	-	II
11	ค้างคาวหน้าขาวใหญ่	Greater Long-tongued Fruit Bat	*Macroglossus sobrinus*			x			+		ค	-	-	-
12	ค้างคาวเล็บกุด	Cave-dwelling Nectar-eating Bat	*Eonycteris spelaea*		x				+		ค	-	-	-
Emballonuridae														
13	ค้างคาวปีกถุงเคราดำ	Black-bearded Tomb Bat	*Taphozous melanopogon*		x			+			ค	-	-	-
Megadermatidae														
14	ค้างคาวแวมไพร์แปลงเล็ก*	Lesser False Vampire	*Megaderma spasma*	x	x			+			ค	-	-	-
Rhinolophidae														
15	ค้างคาวมงกุฎเกือกแดง*	Intermediate Horseshoe Bat	*Rhinolophus affinis*		x	x				+	ค	-	-	-
16	ค้างคาวมงกุฎจมูกแหลมเหนือ*	Blyth's Horseshoe Bat	*Rhinolophus lepidus*	x					+		ค	-	-	-
17	ค้างคาวมงกุฎเล็ก	Least Horseshoe Bat	*Rhinolophus pusillus*	x				+			ค	-	-	-

ตารางที่ 4.1 (ต่อ)

ลำดับ	วงศ์ ชื่อพื้นเมือง	ชื่อสามัญ	ชื่อวิทยาศาสตร์	ถิ่นที่อาศัย[1]			ระดับความมากน้อย[2]				สถานภาพ[3]	สถานภาพ[4]	สถานภาพ[5]	สถานภาพ[6]
				PSF	MF	DA	1	2	3	4	(พ.ร.บ.)	(ส.ผ.)	(IUCN)	(CITES)
18	ค้างคาวมงกุฎสามใบพัด*	Trefoil Horseshoe Bat	*Rhinolophus trifoliatus*	x				+			ค	-	-	-
19	ค้างคาวมงกุฎใหญ่	Great Eastern Horseshoe Bat	*Rhinolophus luctus*	x				+			ค	-	-	-
Hipposideridae														
20	ค้างคาวหน้ายักษ์ทศกัณฐ์	Great Roundleaf Bat	*Hipposideros armiger*	x	x				+		ค	-	-	-
21	ค้างคาวหน้ายักษ์หมอนโค้ง	Large Malay Roundleaf Bat	*Hipposideros diadema*	x				+			ค	-	-	-
Vespertilionidae														
22	ค้างคาวหูหนูตีนโตเล็ก*	Deignan's Bat	*Leuconoe horsfieldi*	x					+		ค	-	-	-
Lorisidae														
23	ลิงลม นางอาย	Slow Loris	*Nycticebus coucang*	x					+		ค	-	-	II
Cercopithecidae														
24	ลิงแสม*	Crab-eating Macaque	*Macaca fascicularis*		x	x				+	ค	-	LR	II
25	ค่างดำ	Banded Langur	*Presbytis melalophos*		x			+			ค	VU	-	II
26	ค่างแว่นถิ่นใต้*	Spectacled Langur	*Trachypithecus obscura*	x					+		ค	VU	-	II
Manidae														
27	ลิ่น	Malayan Pangolin	*Manis javanica*	x	x				+		ค	-	LR	II
Sciuridae														
28	พญากระรอกเหลือง	Cream-coloured Giant Squirrel	*Ratufa affinis*		x	x				+	ค	VU	-	II
29	กระรอกข้างลายท้องแดง*	Plantain Squirrel	*Callosciurus notatus*		x	x				+	-	-	-	-
30	กระรอกปลายหางดำ*	Gray-bellied Squirrel	*Callosciurus caniceps*		x					+	-	-	-	-
31	กระรอกสามสี*	Prevost's Squirrel	*Callosciurus prevostii*	x					+		ค	CR	-	-
32	กระรอกหางม้าเล็ก	Slender Squirrel	*Sundasciurus tenuis*	x					+		-	-	-	-
33	กระรอกหางม้าจิ๋ว*	Low's Squirrel	*Sundasciurus lowii*	x	x				+		-	-	-	-
34	กระรอกหน้ากระแต*	Shrew-faced Ground Squirrel	*Rhinosciurus laticaudatus*	x	x		+				ค	VU	-	-
35	กระรอกบินแก้มสีแดง	Red-cheeked Flying Squirrel	*Hylopetes lepidus*	x	x				+		ค	-	-	-

ตารางที่ 4.1 (ต่อ)

ลำดับ	วงศ์ / ชื่อพื้นเมือง	ชื่อสามัญ	ชื่อวิทยาศาสตร์	ถิ่นที่อาศัย[1]			ระดับความมากน้อย[2]				สถานภาพ[3]	สถานภาพ[4]	สถานภาพ[5]	สถานภาพ[6]
				PSF	MF	DA	1	2	3	4	(พ.ร.บ.)	(ส.ผ.)	(IUCN)	(CITES)
36	กระรอกบินแก้มแดง	Vorderman's Flying Squirrel	*Petinomys vordermanni*	x				+			-	-	-	-
Muridae														
37	หนูหริ่งนาหางขาว	Ryukyu Mouse	*Mus caroli*		x			+			-	-	-	-
38	หนูฟานเล็ก	Whitehead's Rat	*Rattus whiteheadi*	x					+		-	-	-	-
39	หนูนาเล็ก	Lesser Ricefield Rat	*Rattus losea*	x				+			-	-	-	-
40	หนูท้องขาว*	Roof Rat	*Rattus rattus*	x				+			-	-	-	-
41	หนูสิงคโปร์	Singapore Rat	*Rattus annandalei*	x				+			-	-	-	-
42	หนูควาย	Muller's Rat	*Stenomys muelleri*	x	x			+			-	-	-	-
Ursidae														
43	หมีหมา หมีคน*	Malayan Sun Bear	*Helarctos malayanus*	x			+				ค	VU	DD	I
Mustelidae														
44	นากใหญ่ขนเรียบ	Smooth-coated Otter	*Lutra perspicillata*	x					+		ค	VU	VU	-
45	นากเล็กเล็บสั้น*	Small-clawed Otter	*Aonyx cinerea*	x	x			+			ค	-	LR	-
Viverridae														
46	ชะมดเช็ด	Small Indian Civet	*Viverricula malaccensis*	x	x				+		ค	-	-	III
47	อีเห็นหน้าขาว	Three-striped Palm Civet	*Artogalidia trivirgata*	x					+		-	-	-	III
48	อีเห็นเครือ	Masked Palm Civet	*Paguma larvata*	x				+			-	-	-	-
49	หมีขอ บินตุรง	Binturong	*Arctictis binturong*	x				+			ค	-	-	III
50	อีเห็นน้ำ	Otter Civet	*Cynogale bennetti*	x			+				ค	CR	EN	II
51	พังพอนธรรมดา*	Javan Mongoose	*Herpestes javanicus*		x	x			+		ค	-	-	III
52	พังพอนกินปู	Crab-eating Mongoose	*Herpestes urva*	x			46				ค	-	-	III
Felidae														
53	แมวป่าหัวแบน	Flat-headed Cat	*Felis planiceps*	x			+				ค	CR	-	I
54	แมวดาว*	Leopard Cat	*Felis bengalensis*	x				+			ค	-	-	II

ตารางที่ 4.1 (ต่อ)

วงศ์ ลำดับ	ชื่อพื้นเมือง	ชื่อสามัญ	ชื่อวิทยาศาสตร์	ถิ่นที่อาศัย[1]			ระดับความมากน้อย[2]				สถานภาพ[3]	สถานภาพ[4]	สถานภาพ[5]	สถานภาพ[6]
				PSF	MF	DA	1	2	3	4	(พ.ร.บ.)	(ส.ผ.)	(IUCN)	(CITES)
55	เสือไฟ	Asian Golden Cat	*Felis temmincki*	x			+				ค	-	-	I
56	เสือดำ	Panther	*Panthera pardus*	x			+				ค	VU	-	I
57	เสือโคร่ง	Tiger	*Panthera tigris*	x			+				ค	EN	EN	I
Suidae														
58	หมูป่า*	Common Wild Pig	*Sus scrofa*	x					+		-	-	-	-
Tragulidae														
59	กระจงควาย	Greater Mouse Deer	*Tragulus napu*	x			+				ค	EN	-	-
60	กระจงเล็ก	Lesser Mouse Deer	*Tragulus javanicus*		x				+		ค	-	-	-

หมายเหตุ เครื่องหมาย * แสดงชนิดสัตว์ที่พบเห็นตัวหรือร่องรอยที่สามารถจำแนกได้ระหว่างการศึกษา

[1] สภาพถิ่นที่อาศัย

PSF = ถิ่นอาศัยบริเวณป่าพรุสมบูรณ์ (Peatswamp Forest)

MF = ถิ่นที่อยู่อาศัยที่เป็นป่าเสม็ด (Melaleuca Forest)

DA = ถิ่นที่อยู่อาศัยที่เป็นพื้นที่ถูกทำลาย (Disturbed Area) เป็นสังคมลำเทงหรือหญ้าคมบาง

[2] ระดับความมากน้อย

1 = พบน้อย (scarce)

2 = พบบ้าง (occasional)

3 = พบง่าย (frequent)

4 = พบมาก (abundant)

[3] สถานภาพตาม พ.ร.บ.

ส = สัตว์ป่าสงวน

ค = สัตว์ป่าคุ้มครอง

[4] สถานภาพปัจจุบันตามการจัดของสำนักงานนโยบายและแผนสิ่งแวดล้อม และ [5] สถานภาพ IUCN

CR = ใกล้สูญพันธุ์อย่างยิ่ง(Critically endangered)

EN = ใกล้สูญพันธุ์(Endangered)

VU = มีแนวโน้มใกล้สูญพันธุ์(Vulnerable)

LR = มีความเสี่ยงน้อย(Lower risk)

DD = ข้อมูลไม่เพียงพอ (Data deficient)

NE = ไม่ได้รับการประเมิน(Not evaluated)

[6] สถานภาพตาม CITES

Appendix I

Appendix II

Appendix III

ตารางที่ 4.2 บัญชีรายชื่อนกในเขตรักษาพันธุ์สัตว์ป่าฉลิมพระเกียรติสมเด็จพระเทพรัตนราชสุดา ฯ แสดงสภาพถิ่นที่อาศัย ระดับความมากน้อย และสถานภาพปัจจุบัน

วงศ์ ลำดับ	ชื่อพื้นเมือง	ชื่อสามัญ	ชื่อวิทยาศาสตร์	ถิ่นที่อาศัย[1]			ระดับความมากน้อย[2]				สถานภาพ[3]	สถานภาพ[4]	สถานภาพ[5]	สถานภาพ[6]
				PSF	MF	DA	1	2	3	4	(พ.ร.บ.)	(ส.ผ.)	(IUCN)	(CITES)
Phalacrocoracidae														
1	นกกาน้ำเล็ก*	Little Cormorant	*Phalacrocorax niger*		x			+			ค	-	-	-
Ardeidae														
2	นกยางควาย*	Cattle Egret	*Bubulcus ibis*		x	x				+	ค	-	-	III
3	นกยางเปีย*·	Little Egret	*Egretta garzetta*		x	x			+		ค	-	-	III
4	นกยางดำ*	Black Bittern	*Dupetor flavicollis*	x	x				+		ค	-	-	-
5	นกยางกรอกพันธุ์จีน*	Chinese Pond-heron	*Ardeola bacchus*		x	x				+	ค	-	-	-
6	นกยางไฟธรรมดา*	Cinnamon Bittern	*Ixobrychus cinnamomeus*	x	x	x			+		ค	-	-	-
7	นกกระสาแดง	Purple Heron	*Ardea purpurea*		x			+			ค	EN	-	-
Ciconiidae														
8	นกตะกรุม*	Lesser Adjutant Stork	*Leptoptilos javanicus*	x			+	+			ค	CR	-	-
Dendrocygnidae														
9	เป็ดแดง*	Lesser Whistling Teal	*Dendrocygna javanica*		x	x			+		ค	-	-	-
Accipitridae														
10	เหยี่ยวขาว*	Black-shouldered Kite	*Elanus caeruleus*		x	x			+		ค	-	-	II
11	เหยี่ยวแดง*	Brahminy Kite	*Haliastur indus*		x				+		ค	LR	-	II
12	เหยี่ยวกิ้งก่าสีดำ	Black Baza	*Aviceda leuphotes*		x			+			ค	-	-	II
13	เหยี่ยวนกเขาพันธุ์จีน	Chinese Goshawk	*Accipiter soloensis*				+				ค	-	-	II
14	เหยี่ยวนกเขาหงอน	Crested Goshawk	*Accipiter trivirgatus*		x			+			ค	-	-	II
15	เหยี่ยวผึ้ง	Crested Honey-buzzard	*Pernis ptilorhyncus*	x				+			ค	-	-	II
16	เหยี่ยวต่างสี	Changeable Hawk-eagle	*Spizaetus cirrhatus*	x				+			ค	-	-	II
17	เหยี่ยวดำท้องขาว	Blyth's Hawk-eagle	*Spizaetus alboniger*	x				+			ค	-	-	II
18	เหยี่ยวปลาใหญ่หัวเทา*	Grey-headed Fish-eagle	*Ichthyophaga ichthyaetus*	x				+			ค	CR	LR	II
19	เหยี่ยวรุ้ง*	Crested Serpent-eagle	*Spilornis cheela*	x	x				+		ค	-	-	II

ตารางที่ 4.2 (ต่อ)

ลำดับ	วงศ์ ชื่อพื้นเมือง	ชื่อสามัญ	ชื่อวิทยาศาสตร์	ถิ่นที่อาศัย[1]			ระดับความมากน้อย[2]				สถานภาพ[3]	สถานภาพ[4]	สถานภาพ[5]	สถานภาพ[6]
				PSF	MF	DA	1	2	3	4	(พ.ร.บ.)	(ส.ผ.)	(IUCN)	(CITES)
	Falconidae													
20	เหยี่ยวแมลงปอขาดำ	Black-thighed Falconet	*Microhierax fringillarius*	x				+			ค	-	-	II
	Phasianidae													
21	ไก่ป่า	Red Junglefowl	*Gallus gallus*		x				+		ค	-	-	-
	Turnicidae													
22	นกคุ่มอกลาย	Barred Buttonquail	*Turnix suscitator*		x	x			+		-	-	-	-
	Rallidae													
23	นกกวัก*	White-breasted Waterhen	*Amaurornis phoenicurus*		x	x				+	ค	-	-	-
	Heliornithidae													
24	นกฟินฟุท	Masked Finfoot	*Heliopais personata*			x		+			ค	CR	VU	-
	Charadriidae													
25	นกกระแตแต้แว้ด	Red-wattled Lapwing	*Vanellus indicus*			x				+	ค	-	-	-
	Scolopacidae													
26	นกชายเลนน้ำจืด*	Wood Sandpiper	*Tringa glareola*			x			+		ค	-	-	-
27	นกทะเลขาแดงธรรมดา	Common Redshank	*Tringa totanus*			x			+		ค	-	-	-
28	นกเค้าดิน*	Common Sandpiper	*Actitis hypoleucos*			x				+	ค	-	-	-
	Glareolidae													
29	นกแอ่นทุ่งใหญ่*	Oriental Platincole	*Glareola maldivarum*			x		+			ค	-	-	-
	Columbidae													
30	นกเขาเปล้าธรรมดา*	Thick-billed Pigeon	*Treron curvirostra*	x	x				+		ค	-	-	-
31	นกเปล้าเล็กหัวเทา	Little Green Pigeon	*Treron olax*	x	x				+		ค	EN	-	-
32	นกเปล้าคอสีม่วง*	Pink-necked Pigeon	*Treron vernans*		x				+		ค	-	-	-
33	นกเปล้าใหญ่	Large Green Pigeon	*Treron capellei*		x			+			ค	CR	LR	-
34	นกเปล้าแดง	Cinnamon-headed Pigeon	*Treron fulvicollis*	x			+				ค	CR	LR	-
35	นกมูม	Mountain Imperial Pigeon	*Ducula badia*	x			+				ค	-	-	-

ตารางที่ 4.2 (ต่อ)

ลำดับ	วงศ์ ชื่อพื้นเมือง	ชื่อสามัญ	ชื่อวิทยาศาสตร์	ถิ่นที่อาศัย[1]			ระดับความมากน้อย[2]				สถานภาพ[3]	สถานภาพ[4]	สถานภาพ[5]	สถานภาพ[6]
				PSF	MF	DA	1	2	3	4	(พ.ร.บ.)	(ส.ผ.)	(IUCN)	(CITES)
36	นกพิราบป่า*	Rock Pigeon	*Columba livia*			x				+	-	-	-	III
37	นกเขาใหญ่*	Spotted-necked Dove	*Streptopelia chinensis*		x	x				+	-	-	-	-
38	นกเขาชวา*	Zebra Dove	*Geopelia striata*		x	x				+	-	-	-	-
39	นกเขาเขียว*	Emerald Dove	*Chalcophaps indica*	x					+		ค	-	-	-
Psittacidae														
40	นกหกเล็กปากแดง*	Vernal Hanging Parrot	*Loriculus vernalis*	x			+				ค	-	-	II
41	นกหกเล็กปากดำ*	Blue-crowned Hanging Parrot	*Loriculus galgulus*	x	x			+			ค	-	-	II
Cuculidae														
42	นกคัดคูเหยี่ยวใหญ่	Large Hawk-cuckoo	*Cuculus sparverioides*		x			+			ค	-	-	-
43	นกคัดคูสีม่วง	Violet Cuckoo	*Chrysococcyx xanthorhynchus*	x			+				ค	-	-	-
44	นกคัดคูแซงแซว*	Drongo Cuckoo	*Surniculus lugubris*	x				+			ค	-	-	-
45	นกอีวาบตั๊กแตน*	Plaintive Cuckoo	*Cacomantis merulinus*		x	x				+	ค	-	-	-
46	นกบั้งรอกเล็กท้องเทา*	Black-billed Malkoha	*Phaenicophaeus diardi*	x	x			+			ค	-	-	-
47	นกบั้งรอกใหญ่*	Green-billed Malkoha	*Phaenicophaeus tristis*	x	x				+		ค	-	-	-
48	นกบั้งรอกเล็กท้องแดง	Chestnut-bellied Malkoha	*Phaenicophaeus sumatraensis*	x	x			+			ค	-	-	-
49	นกบั้งรอกแดง	Raffle's Malkoha	*Phaenicophaeus chlorophaeus*	x				+			ค	-	-	-
50	นกบั้งรอกปากแดง	Red-billed Malkoha	*Phaenicophaeus javanicus*	x				+			ค	-	-	-
51	นกบั้งรอกเขียวอกแดง*	Chestnut-breasted Malkoha	*Phaenicophaeus curvirostris*	x	x			+			ค	-	-	-
52	นกกะปูดใหญ่*	Greater Coucal	*Centropus sinensis*	x	x					+	ค	-	-	-
53	นกกะปูดเล็ก*	Lesser Coucal	*Centropus bengalensis*		x	x				+	ค	-	-	-
Tytonidae														
54	นกแสกแดง	Bay Owl	*Phodilus badius*	x	x				+		-	-	-	II
Strigidae														
55	นกเค้าเหยี่ยว	Brown Hawk Owl	*Ninox scutulata*	x	x				+		ค	-	-	II
56	นกเค้าแดง	Reddish Scops Owl	*Otus rufescens*	x				+			ค	EN	-	II

ตารางที่ 4.2 (ต่อ)

ลำดับ	วงศ์ ชื่อพื้นเมือง	ชื่อสามัญ	ชื่อวิทยาศาสตร์	ถิ่นที่อาศัย[1]			ระดับความมากน้อย[2]				สถานภาพ[3]	สถานภาพ[4]	สถานภาพ[5]	สถานภาพ[6]
				PSF	MF	DA	1	2	3	4	(พ.ร.บ.)	(ส.ผ.)	(IUCN)	(CITES)
57	นกเค้ากู่ นกฮูก	Collared Scops Owl	*Otus lempiji*	x	x				+		ค	-	-	II
58	นกทึดทือมลายู*	Buffy Fish Owl	*Ketupa ketupa*	x			+				ค	-	-	II
59	นกเค้าป่าหลังจุด	Spotted Wood Owl	*Strix seloputo*		x			+			ค	LR	-	II
Podargidae														
60	นกปากกบพันธุ์ชวา	Javan Frogmouth	*Batrachostomus javensis*	x				+			ค	VU	-	-
Caprimulgidae														
61	นกตบยุงหางยาว*	Long-tailed Nightjar	*Caprimulgus macrurus*		x	x				+	ค	-	-	-
62	นกตบยุงพันธุ์มลายู	Malaysian Eared Nightjar	*Eurostopodus temmincki*	x					+		ค	-	-	-
Apodidae														
63	นกแอ่นใหญ่หัวตาขาว	Brown Needletail	*Hirundapus giganteus*			x		+			ค	-	-	-
64	นกแอ่นตาล*	Asian Palm Swift	*Cypsiurus balasiensis*		x	x				+	ค	-	-	-
65	นกแอ่นตะโพกขาวหางแฉก*	Pacific Swift	*Apus pacificus*		x	x			+		ค	-	-	-
66	นกแอ่นบ้าน*	House Swift	*Apus affinis*						+		ค	-	-	-
Hemiprocnidae														
67	นกแอ่นฟ้าตะโพกสีเทา*	Grey-rumped Treeswift	*Hemiprocne longipennis*	x				+			ค	-	-	-
Trogonidae														
68	นกขุนแผนหัวดำ	Diard's Trogon	*Harpectes diardii*	x				+			ค	VU	-	-
69	นกขุนแผนตะโพกแดง	Scarlet-rumped Trogon	*Harpectes duvaucelli*	x				+			ค	-	-	-
70	นกขุนแผนท้ายทอยแดง	Red-naped Trogon	*Harpectes kasumba*	x				+			ค	EN	-	-
Alcedinidae														
71	นกกระเต็นใหญ่ธรรมดา*	Stork-billed Kingfisher	*Halcyon capensis*	x	x			+			ค	-	-	-
72	นกกระเต็นอกขาว*	White-breasted Kingfisher	*Halcyon smyrnensis*	x	x	x				+	ค	-	-	-
73	นกกระเต็นหัวดำ	Black-capped Kingfisher	*Halcyon pileata*		x	x		+			ค	-	-	-
74	นกกินเปี้ยว	White-collared Kingfisher	*Halcyon chloris*		x	x		+			ค	-	-	-
75	นกกระเต็นน้อยธรรมดา*	Common Kingfisher	*Alcedo atthis*	x	x	x			+		ค	-	-	-

ตารางที่ 4.2 (ต่อ)

ลำดับ	วงศ์ ชื่อพื้นเมือง	ชื่อสามัญ	ชื่อวิทยาศาสตร์	ถิ่นที่อาศัย[1]			ระดับความมากน้อย[2]				สถานภาพ[3]	สถานภาพ[4]	สถานภาพ[5]	สถานภาพ[6]
				PSF	MF	DA	1	2	3	4	(พ.ร.บ.)	(ส.ผ.)	(IUCN)	(CITES)
76	นกกระเต็นน้อยแถบอกดำ	Blue-banded Kingfisher	*Alcedo euryzona*	x	x			+			ค	LR	-	-
77	นกกระเต็นน้อยหลังสีน้ำเงินแก่*	Blue-eared Kingfisher	*Alcedo meninting*	x				+			ค	-	-	-
78	นกกระเต็นน้อยสามนิ้ว	Oriental Dwarf Kingfisher	*Ceyx erithacus*	x				+			ค	-	-	-
79	นกกระเต็นลาย	Banded Kingfisher	*Lacedo pulchella*	x				+			ค	-	-	-
Meropidae														
80	นกจาบคาหัวสีส้ม*	Chestnut-headed Bee-eater	*Merops leschenaulti*		x	x				+	ค	-	-	-
81	นกจาบคาหัวเขียว*	Blue-tailed Bee-eater	*Merops philippinus*	x	x				+		ค	-	-	-
82	นกจาบคาคอสีฟ้า	Blue-throated Bee-eater	*Merops viridis*	x	x			+			ค	-	-	-
83	นกจาบคาเคราแดง	Red-bearded Bee-eater	*Nyctyornis amictus*	x				+			ค	-	-	-
Coraciidae														
84	นกตะขาบทุ่ง*	Indian Roller	*Coracias benghalensis*		x	x			+		ค	-	-	-
85	นกตะขาบดง*	Dollar Bird	*Eurystomus orientalis*	x				+			ค	-	-	-
Bucerotidae														
86	นกเงือกปากดำ*	Bushy-crested Hornbill	*Anorrhinus galeritus*	x				+			ค	LR	-	II
87	นกเงือกดำ	Black Hornbill	*Anthracoceros malayanus*	x				+			ค	EN	LR	II
88	นกกก นกกาฮัง	Great Hornbill	*Buceros bicornis*	x				+			ค	LR	-	I
Megalaimidae														
89	นกโพระดกธรรมดา*	Lineated Barbet	*Megalaima lineata*	x	x				+		ค	-	-	-
90	นกโพระดกคางแดง	Gaudy Barbet	*Megalaima mystacophanos*	x				+			ค	-	-	-
91	นกโพระดกเคราเหลือง	Gold-whiskered Barbet	*Megalaima chrysopogon*	x				+			ค	-	-	-
92	นกโพระดกหลากสี	Many-colored Barbet	*Megalaima rafflesii*	x				+			ค	EN	-	-
93	นกโพระดกหน้าผากดำ*	Blue-eared Barbet	*Megalaima australis*	x	x				+		ค	-	-	-
94	นกตีทอง	Coppersmith Barbet	*Megalaima haemacephala*	x				+			ค	-	-	-
Picidae														
95	นกหัวขวานจิ๋วอกแดง*	Rufous Piculet	*Sasia abnormis*	x				+			ค	-	-	-

ตารางที่ 4.2 (ต่อ)

วงศ์ ลำดับ	ชื่อพื้นเมือง	ชื่อสามัญ	ชื่อวิทยาศาสตร์	ถิ่นที่อาศัย[1]			ระดับความมากน้อย[2]				สถานภาพ[3]	สถานภาพ[4]	สถานภาพ[5]	สถานภาพ[6]
				PSF	MF	DA	1	2	3	4	(พ.ร.บ.)	(ส.ผ.)	(IUCN)	(CITES)
96	นกหัวขวานหลังสีส้ม	Orange-backed Woodpecker	*Reinwardtipicus validus*	x				+			ค	LR	-	-
97	นกหัวขวานสี่นิ้วหลังทอง	Greater Frameback	*Chrysocolaptes lucidus*		x			+			ค	-	-	-
98	นกหัวขวานสามนิ้วหลังทอง*	Common Frameback	*Dinopium javanense*		x				+		ค	-	-	-
99	นกหัวขวานสามนิ้วหลังสีไพล	Olive-backed Woodpecker	*Dinopium ruffesii*	x				+			ค	EN	-	-
100	นกหัวขวานใหญ่สีดำ	White-bellied Woodpecker	*Dryocopus javensis*	x				+			ค	VU	-	I
101	นกหัวขวานป่าไผ่	Bamboo Woodpecker	*Gecinulus viridis*	x				+			ค	-	-	-
102	นกหัวขวานแดงลาย*	Banded Woodpecker	*Picus miniaceus*	x				+			ค	-	-	-
103	นกหัวขวานปีกแดง	Crimson-winged Woodpecker	*Picus puniceus*	x	x			+			ค	-	-	-
104	นกหัวขวานคอลาย	Checker-throated Woodpecker	*Picus mantalis*	x				+			ค	-	-	-
105	นกหัวขวานสีตาล	Rufous Woodpecker	*Celeus brachyurus*	x	x			+			ค	-	-	-
106	นกหัวขวานลายคอแถบขาว	Buff-necked Woodpecker	*Meiglyptes tukki*	x				+			ค	-	-	-
107	นกหัวขวานแดง	Maroon Woodpecker	*Blythipicus rubiginosus*	x				+			ค	-	-	-
108	นกหัวขวานแคระอกเทา	Grey-and-Buff Woodpecker	*Hemicircus concretus*	x				+			ค	-	-	-
Eurylaimidae														
109	นกพญาปากกว้างสีดำ	Dusky Broadbill	*Corydon sumatranus*	x				+			ค	-	-	-
110	นกพญาปากกว้างท้องแดง	Black-and-Red Broadbill	*Cymbirhynchus macrorhynchus*	x	x			+			ค	-	-	-
111	นกพญาปากกว้างลายเหลือง*	Banded Broadbill	*Eurylaimus javanicus*	x				+			ค	-	-	-
112	นกพญาปากกว้างเล็ก	Black-and-Yellow Broadbill	*Eurylaimus ochromalus*	x				+			ค	-	-	-
113	นกเขียวปากกุ้ม	Green Broadbill	*Calyptomena viridis*	x				+			ค	-	-	-
Hirundinidae														
114	นกนางแอ่นบ้าน*	Barn Swallow	*Hirundo rustica*		x	x			+		ค	-	-	-
115	นกนางแอ่นแปซิฟิก	Pacific Swallow	*Hirundo tahitica*			x			+		ค	-	-	-
Motacillidae														
116	นกเด้าดินทุ่ง*	Richard's Pipit	*Anthus novaeseelandiae*		x	x				+	ค	-	-	-
117	นกเด้าลมเหลือง	Yellow Wagtail	*Motacilla flava*			x		+			ค	-	-	-

ตารางที่ 4.2 (ต่อ)

ลำดับ	วงศ์ ชื่อพื้นเมือง	ชื่อสามัญ	ชื่อวิทยาศาสตร์	ถิ่นที่อาศัย[1]			ระดับความมากน้อย[2]				สถานภาพ[3]	สถานภาพ[4]	สถานภาพ[5]	สถานภาพ[6]
				PSF	MF	DA	1	2	3	4	(พ.ร.บ.)	(ส.ผ.)	(IUCN)	(CITES)
Campephagidae														
118	นกเฉี่ยวคงหางสีน้ำตาล	Large Wood Shrike	*Tephrodornis virgatus*	x				+			ค	-	-	-
119	นกเฉี่ยวบุ้งเล็ก	Lesser Cuckoo Shrike	*Coracina fimbriata*	x				+			ค	-	-	-
120	เขนน้อยปีกแถบขาว*	Bar-winged Flycatcher-shrike	*Hemipus picatus*					+			ค	-	-	-
121	นกเขนน้อยปีกดำ	Black-winged Flycatcher-Shrike	*Hemipus hirundinceus*	x				+			ค	EN	-	-
122	นกพญาไฟเล็กคอดำ*	Fiery Minivet	*Pericrocotus igneous*	x				+			ค	VU	-	-
123	นกพญาไฟใหญ่*	Scarlet Minivet	*Pericrocotus flammeus*	x				+			ค	-	-	-
Pycnonotidae														
124	นกปรอดทอง*	Black-headed Bulbul	*Pycnonotus atriceps*		x				+		ค	-	-	-
125	นกปรอดคอลาย*	Stripe-throated Bulbul	*Pycnonotus finlaysoni*		x	x			+		ค	-	-	-
126	นกปรอดหน้านวล*	Yellow-vented Bulbul	*Pycnonotus goiavier*		x	x			+		ค	-	-	-
127	นกปรอดสีไพลใหญ่*	Olive-winged Bulbul	*Pycnonotus plumosus*							+	ค	-	-	-
128	นกปรอดสวน*	Streak-eared Bulbul	*Pycnonotus blanfordi*	x	x	x				+	ค	-	-	-
129	นกปรอดสีน้ำตาลตาขาว*	Cream-vented Bulbul	*Pycnonotus simplex*	x	x					+	ค	-	-	-
130	นกปรอดสีน้ำตาลตาแดง*	Red-eyed Bulbul	*Pycnonotus brunneus*	x	x				+		ค	-	-	-
131	นกปรอดหงอนหลังลาย	Puff-backed Bulbul	*Pycnonotus eutilotus*	x				+			ค	LR	-	-
132	นกปรอดหลังฟู	Hairy-backed Bulbul	*Hypsipetes criniger*	x				+			ค	-	-	-
133	นกปรอดเล็กสีไพลตาแดง*	Olive Bulbul	*Hypsipetes viridescens*	x							ค	-	-	-
134	นกปรอดหงอนตาขาว*	Buff-vented Bulbul	*Hypsipetes charlottae*	x				+			ค	-	-	-
Choropseidae														
135	นกขมิ้นน้อยธรรมดา*	Common Iora	*Aegithina tiphia*		x				+		ค	-	-	-
136	นกขมิ้นน้อยสีเขียว*	Green Iora	*Aegithina viridissima*	x	x				+		ค	-	-	-
137	นกขมิ้นน้อยปีกสีเรียบ	Great Iora	*Aegithina lafresnayei*	x					+		ค	-	-	-
138	นกเขียวก้านตองเล็ก*	Lesser Green Leafbird	*Chloropsis cyanopogon*	x				+			ค	-	-	-

ตารางที่ 4.2 (ต่อ)

ลำดับ	วงศ์ ชื่อพื้นเมือง	ชื่อสามัญ	ชื่อวิทยาศาสตร์	ถิ่นที่อาศัย[1]			ระดับความมากน้อย[2]				สถานภาพ[3]	สถานภาพ[4]	สถานภาพ[5]	สถานภาพ[6]
				PSF	MF	DA	1	2	3	4	(พ.ร.บ.)	(ส.ผ.)	(IUCN)	(CITES)
139	นกเขียวก้านตองใหญ่	Greater Green Leafbird	*Chloropsis sonnerati*	x				+			ค	-	-	-
140	นกเขียวก้านตองปีกสีฟ้า*	Blue-winged Leafbird	*Chloropsis cochinchinensis*		x			+			ค	-	-	-
Laniidae														
141	นกอีเสือสีน้ำตาล*	Brown Shrike	*Lanius cristatus*		x			+			ค	-	-	-
Artamidae														
142	นกแอ่นพง*	Ashy Wood-swallow	*Artamus fuscus*			x		+			ค	-	-	-
Turdidae														
143	นกกางเขนบ้าน*	Oriental Magpie-robin	*Copsychus saularis*	x	x	x				+	ค	-	-	-
144	นกกางเขนดง*	White-rumped Shama	*Copsychus malabaricus*	x					+		ค	-	-	-
145	นกกางเขนดงหางแดง	Rufous-tailed Shama	*Copsychus pyrropygus*	x			+				ค	EN	-	-
146	นกกระเบื้องผา*	Blue Rock-Thrush	*Monticola solitarius*			x		+			ค	-	-	-
Timaliidae														
147	นกจาบดินอกลาย	Puff-throated Babbler	*Pellorneum ruficeps*		x			+			ค	-	-	-
148	นกกินแมลงปากหนา	Horsfield's Babbler	*Trichastoma sepiarium*	x				+			ค	EN	-	-
149	นกกินแมลงป่าโกงกาง*	White-chested Babbler	*Trichastoma rostratum*	x					+		ค	VU	-	-
150	นกกินแมลงป่าฝน*	Abbott's Babbler	*Trichastoma abbotti*	x					+		ค	-	-	-
151	นกกินแมลงหัวสีคล้ำ	Sooty-capped Tree Babbler	*Malacopteron affine*	x				+			ค	EN	-	-
152	นกกินแมลงปีกแดง	Chestnut-winged Babbler	*Stachyris erythroptera*	x				+			ค	-	-	-
153	นกกินแมลงคอเทา	Grey-throated Babbler	*Stachyris nigriceps*	x				+			ค	-	-	-
154	นกกินแมลงคอดำ	Black-throated Babbler	*Stachyris nigricollis*	x				+			ค	VU	-	-
155	นกกินแมลงอกเหลือง*	Striped Tit-babbler	*Macronus gularis*	x						+	ค	-	-	-
156	นกกินแมลงหลังฟู*	Fluffy-backed Tit-babbler	*Macron+D232us ptilosus*	x						+	ค	VU	-	-
157	นกภูหงอนท้องขาว	White-bellied Yuhina	*Yuhina zantholeuca*	x				+			-	-	-	-
158	นกมุ่นรกสีน้ำตาล	Brown Fulvetta	*Alcippe brunneicauda*	x				+			-	-	-	-

ตารางที่ 4.2 (ต่อ)

ลำดับ	วงศ์ ชื่อพื้นเมือง	ชื่อสามัญ	ชื่อวิทยาศาสตร์	ถิ่นที่อาศัย[1]			ระดับความมากน้อย[2]				สถานภาพ[3]	สถานภาพ[4]	สถานภาพ[5]	สถานภาพ[6]
				PSF	MF	DA	1	2	3	4	(พ.ร.บ.)	(ส.ผ.)	(IUCN)	(CITES)
Sylviidae														
159	นกกระจิ๊ดขาสีเนื้อ	Pale-legged Leaf Warbler	*Phylloscopus tenellipes*					+			ค	-	-	-
160	นกกระจิ๊ดขั้วโลกเหนือ*	Arctic Warbler	*Phylloscopus borealis*					+			ค	-	-	-
161	นกกระจ้อยป่าโกงกาง *	Flyeater	*Gerygone sulphurea*		x				+		ค	-	-	-
162	นกกระจิบธรรมดา *	Common Tailorbird	*Orthotomus sutorius*	x	x					+	ค	-	-	-
163	นกกระจิบคอดำ*	Ashy Tailorbird	*Orthotomus atrogularis*	x	x					+	ค	-	-	-
164	นกกระจิบกระหม่อมแดง*	Rufous-tailed Tailorbird „	*Orthotomus sericeus*	x					+		ค	-	-	-
165	นกกระจิบหัวแดง*	Red-headed Tailorbird	*Orthotomus sepium*	x	x				+		ค	-	-	-
166	นกยอดข้าวหางแพนลาย*	Zitting Cisticola	*Cisticola juncidis*			x			+		-	-	-	-
167	นกกระจิบหญ้าท้องเหลือง*	Yellow-bellied Prinia	*Prinia flaviventris*			x				+	ค	-	-	-
Muscicapidae														
168	นกจับแมลงอกเทา	Grey-chested Flycatcher	*Rhinomyias umbratilis*	x				+			ค	DD	-	-
169	นกจับแมลงตะโพกเหลือง	Yellow-rumped Flycatcher	*Ficedula zanthopygia*	x				+			ค	-	-	-
170	นกจับแมลงสีน้ำตาล*	Asian Brown Flycatcher	*Muscicapa dauurica*		x			+			ค	-	-	-
171	นกจับแมลงคอแดง*	Red-throated Flycatcher	*Ficedula parva*	x	x			+			ค	-	-	-
172	นกจับแมลงสีฟ้าท้องขาว	Tickell's Blue Flycatcher	*Cyornis tickelliae*	x	x			+			ค	-	-	-
173	นกจับแมลงสีฟ้ามาเลเซีย*	Malaysian Blue Flycatcher	*Cyornis turcosa*	x				+			ค	-	-	-
174	นกจับแมลงคอสีน้ำเงินเข้ม*	Blue-throated Flycatcher	*Cyornis rubeculoides*	x				+			ค	-	-	-
175	นกอีแพรดแถบอกดำ*	Pied Fantail	*Rhipidura javanica*	x	x				+		-	-	-	-
176	นกจับแมลงจุกดำ*	Black-naped Monarch	*Hypothymis azurea*	x	x			+			ค	-	-	-
177	นกจับแมลงปีกน้ำตาลแดง*	Rufous-winged Flycatcher	*Philentoma pyrhopterum*					+			ค	-	-	-
178	นกแซวสวรรค์*	Asian Paradise-flycatcher	*Terpsiphone paradisi*		x			+			ค	-	-	-
Pachycephalidae														
179	นกโกงกางหัวโต	Mangrove Whistler	*Pachycephala grisola*		x			+			-	-	-	-

ตารางที่ 4.2 (ต่อ)

ลำดับ	วงศ์ ชื่อพื้นเมือง	ชื่อสามัญ	ชื่อวิทยาศาสตร์	ถิ่นที่อาศัย[1]			ระดับความมากน้อย[2]				สถานภาพ[3]	สถานภาพ[4]	สถานภาพ[5]	สถานภาพ[6]
				PSF	MF	DA	1	2	3	4	(พ.ร.บ.)	(ส.ผ.)	(IUCN)	(CITES)
	Sittidae													
180	นกไต่ไม้หน้าผากกำมะหยี่	Velvet-fronted Nuthatch	*Sitta frontalis*	x				+			ค	-	-	-
	Dicaeidae													
181	นกกาฝากท้องสีส้ม*	Orange-bellied Flowerpecker	*Dicaeum trigonostigma*	x	x				+		ค	-	-	-
182	นกสีชมพูสวน*	Scarlet-backed Flowerpecker	*Dicaeum cruentatum*	x					+		-	-	-	-
183	นกกาฝากอกเพลิง	Buff-bellied Flowerpecker	*Dicaeum ignipectus*	x				+			ค	-	-	-
184	นกกาฝากปากหนา	Thick-billed Flowerpecker	*Dicaeum agile*	x				+			ค	-	-	-
185	นกกาฝากอกเหลือง*	Yellow-breasted Flowerpecker	*Prionochilus maculatus*	x				+			ค	-	-	-
186	นกกาฝากอกสีเลือดหมู*	Crimson-breasted Flowerpecker	*Prionochilus percussus*	x				+			ค	-	-	-
187	นกกาฝากอกแดง	Scarlet-breasted Flowerpecker	*Prionochilus thoracicus*		x				+		ค	VU	-	-
	Nectariniidae													
188	นกกินปลีสีเรียบ*	Plain Sunbird	*Anthreptes simplex*		x				+		ค	-	-	-
189	นกกินปลีคอสีน้ำตาล*	Brown-throated Sunbird	*Anthreptes malacensis*		x	x		+			ค	-	-	-
190	นกกินปลีคอสีน้ำตาลแดง*	Red-throated Sunbird	*Anthreptes rhodolaema*		x				+		ค	-	-	-
191	นกกินปลีแก้มสีทับทิม*	Ruby-cheeked Sunbird	*Anthreptes singalensis*							+	ค	-	-	-
192	นกกินปลีท้ายทอยน้ำเงิน*	Purple-naped Sunbird	*Hypogramma hypogrammicum*					+			ค	-	-	-
193	นกกินปลีคอสีม่วง*	Purple-throated Sunbird	*Nectarinia sperata*					+			ค	-	-	-
194	นกกินปลีคอสีทองแดง*	Copper-throated Sunbird	*Nectarinia calcostetha*					+			ค	-	-	-
195	นกกินปลีอกเหลือง*	Olive-backed Sunbird	*Nectarinia jugularis*	x	x					+	ค	-	-	-
196	นกกินปลีคอแดง*	Crimson Sunbird	*Aethopyca siparaja*	x	x			+			ค	-	-	-
197	นกกินปลีแดง	Scarlet Sunbird	*Aethopyca temminckii*	x				+			ค	VU	-	-
198	นกปลีกล้วยเล็ก	Little Spiderhunter	*Arachnothera longirostra*	x					+		-	-	-	-
199	นกปลีกล้วยปากหนา	Thick-billed Spiderhunter	*Arachnothera crassirostris*		x			+			-	-	-	-
200	นกปลีกล้วยท้องเทา	Grey-breasted Spiderhunter	*Arachnothera affinis*	x					+		-	-	-	-
201	นกปลีกล้วยหูเหลืองใหญ่	Spectacled Spiderhunter	*Arachnothera flavigaster*	x					+		-	VU	-	-

ตารางที่ 4.2 (ต่อ)

วงศ์ ชื่อพื้นเมือง	ชื่อสามัญ	ชื่อวิทยาศาสตร์	ถิ่นที่อาศัย[1]			ระดับความมากน้อย[2]				สถานภาพ[3]	สถานภาพ[4]	สถานภาพ[5]	สถานภาพ[6]
ลำดับ			PSF	MF	DA	1	2	3	4	(พ.ร.บ.)	(ส.ผ.)	(IUCN)	(CITES)
Estrildidae													
202 นกกระติ๊ดท้องขาว	White-bellied Munia	*Lonchura leucogastra*		x	x		+			ค	-	-	-
203 นกกระติ๊ดตะโพกขาว*	White-rumped Munia	*Lonchura striata*		x	x			+		ค	-	-	-
204 นกกระติ๊ดหัวขาว	White-headed Munia	*Lonchura maja*		x		+				ค	-	-	-
Passeridae													
205 นกกระจอกบ้าน*	Eurasian Tree-sparrow	*Passer montanus*			x				+	-	-	-	-
Ploceidae													
206 นกกระจาบธรรมดา	Baya Weaver	*Ploceus philippinus*			x			+		-	LR	-	-
Sturnidae													
207 นกเอี้ยงดำปีกษ์ใต้*	Philippine Glossy Starling	*Aplonis panayensis*	x	x				+		ค	-	-	-
208 นกเอี้ยงสาลิกา*	Common Myna	*Acridotheres tristis*		x	x				+	ค	-	-	-
209 นกเอี้ยงควาย*	Jungle Myna	*Acridotheres fuscus*		x				+		ค	-	-	-
210 นกเอี้ยงหัวสีทอง*	Golden-crested Myna	*Ampeliceps coronatus*	x				+			ค	-	-	-
211 นกขุนทอง	Hill Myna	*Gracula religiosa*	x				+			ค	-	-	II
Dicruridae													
212 นกแซงแซวหางบ่วงใหญ่*	Greater Racket-tailed Drongo	*Dicrurus paradiseus*	x	x				+		ค	-	-	-
213 นกแซงแซวเล็กเหลือบ*	Bronzed Drongo	*Dicrurus aeneus*	x					+		ค	-	-	-
Irenidae													
214 นกเขียวคราม*	Asian Fairy-bluebird	*Irena puella*	x				+			ค	-	-	-
Corvidae													
215 นกกาน้อยหงอนยาว*	Crested Jay	*Platylophus galericulatus*	x				+			ค	-	-	-
216 นกกาน้อยแถบปีกขาว	Black Magpie	*Platylophus leucopterus*	x				+			ค	VU	-	-
217 อีกา*	Large-billed Crow	*Corvus macrorhynchos*		x	x			+		ค	-	-	-

ตารางที่ 4.2 (ต่อ)

หมายเหตุ เครื่องหมาย * แสดงชนิดสัตว์ที่พบเห็นตัวหรือร่องรอยที่สามารถจำแนกได้ระหว่างการศึกษา

[1] สภาพถิ่นที่อาศัย

PSF = ถิ่นอาศัยบริเวณป่าพรุสมบูรณ์ (Peatswamp Forest)

MF = ถิ่นที่อยู่อาศัยที่เป็นป่าเสม็ด (Melaleuca Forest)

DA = ถิ่นที่อยู่อาศัยที่เป็นพื้นที่ถูกทำลาย (Disturbed Area) เป็นสังคมลำเทงหรือหญ้าคมบาง

[2] ระดับความมากน้อย

1 = พบน้อย (scarce)

2 = พบบ้าง (occasional)

3 = พบง่าย (frequent)

4 = พบมาก (abundant)

[3] สถานภาพตาม พ.ร.บ.

ส = สัตว์ป่าสงวน

ค = สัตว์ป่าคุ้มครอง

[4] สถานภาพปัจจุบันตามการจัดของสำนักงานนโยบายและแผนสิ่งแวดล้อม และ [5] สถานภาพ IUCN

CR = ใกล้สูญพันธุ์อย่างยิ่ง(Critically endangered)

EN = ใกล้สูญพันธุ์(Endangered)

VU = มีแนวโน้มใกล้สูญพันธุ์(Vulnerable)

LR = มีความเสี่ยงน้อย(Lower risk)

DD = ข้อมูลไม่เพียงพอ (Data deficient)

NE = ไม่ได้รับการประเมิน(Not evaluated)

[6] สถานภาพตาม CITES

Appendix I

Appendix II

Appendix III

ตารางที่ 4.3 บัญชีรายชื่อสัตว์เลื้อยคลานในเขตรักษาพันธุ์สัตว์ป่าเฉลิมพระเกียรติสมเด็จพระเทพรัตนราชสุดา ฯ แสดงสภาพถิ่นที่อาศัย ระดับความมากน้อย และสถานภาพปัจจุบัน

ลำดับ	วงศ์ ชื่อพื้นเมือง	ชื่อสามัญ	ชื่อวิทยาศาสตร์	ถิ่นที่อาศัย[1]			ระดับความมากน้อย[2]				สถานภาพ[3]	สถานภาพ[4]	สถานภาพ[5]	สถานภาพ[6]
				PSF	MF	DA	1	2	3	4	(พ.ร.บ.)	(ส.ผ.)	(IUCN)	(CITES)
Emydidae														
1	เต่าหับ*	Malayan Box Turtle	*Cuora amboinensis*	x	x				+		ค	-	LR	-
2	เต่าใบไม้	Asisn Leaf Turtle	*Cyclemys dentata*	x			+				ค	-	-	-
3	เต่าหวาย	Giant Asian Pond Turtle	*Heosemys grandis*	x			+				ค	-	LR	-
4	เต่าดำ*	Black Marsh Turtle	*Siebenrockiella crassicollis*	x	x					+	ค	-	-	-
Crocodylidae														
5	จระเข้น้ำเค็ม	Saltwater Crocodile	*Crocodylus porosus*	x	x		+				ค	EN	-	I
Gavialidae														
6	ตะโขง	False Gavial	*Tomistoma schlegelli*	x	x		+				ค	-	-	I
Gekkonidae														
7	ตุ๊กแกป่าลายหินอ่อน	Marble Gecko	*Cyrtodactylus marmoratus*	x			+				ค	-	-	-
8	จิ้งจกสี่เล็บ*	Four-clawed Gecko	*Gehyra mutilata*	x	x					+	-	-	-	-
9	ตุ๊กแกบ้าน*	Tokay Gecko	*Gecko gecko*		x				+		-	-	-	-
10	ตุ๊กแกสีเทา*	Smith's Gecko	*Gecko smithii*	x						+	ค	-	-	-
11	ตุ๊กแกบินหางแผ่น*	-	*Ptychozoon kuhli*	x				+			ค	-	-	-
12	จิ้งจกหางหนาม*	Common House Gecko	*Hemmidactylus frenatus*	x	x					+	-	-	-	-
13	กิ้งก่าบินปีกห้าแถบ*	Five line-winged Flying Dragon	*Draco quinquefasciatus*	x					+		ค	VU	-	-
14	กิ้งก่าบินปีกสีฟ้า*	Common Flying Dragon	*Draco volans*	x	x			+			ค	-	-	-
15	กิ้งก่าเขียว*	Green-crested Lizard	*Bronchocoela cristatella*	x	x					+	-	-	-	-
16	กิ้งก่าแก้วเมืองใต้*	Grown-headed Lizard	*Calotes emma emma*	x	x					+	ค	-	-	-

ตารางที่ 4.3 (ต่อ)

ลำดับ	วงศ์ ชื่อพื้นเมือง	ชื่อสามัญ	ชื่อวิทยาศาสตร์	ถิ่นที่อาศัย[1]			ระดับความมากน้อย[2]				สถานภาพ[3]	สถานภาพ[4]	สถานภาพ[5]	สถานภาพ[6]
				PSF	MF	DA	1	2	3	4	(พ.ร.บ.)	(ส.ผ.)	(IUCN)	(CITES)
17	กิ้งก่าหัวแดง*	Changeable Lizard	*Calotes versicolor*	x						+	ค	-	-	-
Lacertidae														
18	กิ้งก่าหางยาว	Long-tailed Lizard	*Takydromus sexlineatus*			x		+			-	-	-	-
Uromasticidae														
19	แย้	Butterfly Lizard	*Leiolepis belliana*		x			+			-	-	-	-
Scincidae														
20	จิ้งเหลนต้นไม้*	Olive Tree Skink	*Dasia olivacea*	x				+			-	-	-	-
21	จิ้งเหลนหางยาว	Long-tailed Skink	*Mabuya longicaudata*	x				+			-	-	-	-
22	จิ้งเหลนหลากลาย*	Bronze Grass Skink	*Mabuya macularia*	x	x	x			+		-	-	-	-
23	จิ้งเหลนบ้าน*	Common Sun Skink	*Mabuya multifasciata*	x	x	x				+	-	-	-	-
24	จิ้งเหลนภูเขาเกล็ดเรียบ*	Smooth-scaled Skink	*Sphenomorphus maculatus*		x		+				-	-	-	-
Varanidae														
25	ตุ๊ดคู่	Dumeril's Monitor	*Varanus dumerilli*	x			+				ค	-	-	II
26	เห็ย*	Water Monitor	*Varanus salvator*	x	x	x		+			ค	-	-	II
27	ตะกวด*	Tree Monitor	*Varanus bengalensis*	x	x	x			+		-	-	-	-
Uropeltidae														
28	งูก้นขบ*	Red-tailed Pipe Snake	*Cylindrophis rufus*	x	x	x		+			-	-	-	-
Pythonidae														
29	งูเหลือม	Reticulated Python	*Python reticulatus*	x	x			+			ค	-	-	II

ตารางที่ 4.3 (ต่อ)

ลำดับ	วงศ์ ชื่อพื้นเมือง	ชื่อสามัญ	ชื่อวิทยาศาสตร์	ถิ่นที่อาศัย[1]			ระดับความมากน้อย[2]				สถานภาพ[3]	สถานภาพ[4]	สถานภาพ[5]	สถานภาพ[6]
				PSF	MF	DA	1	2	3	4	(พ.ร.บ.)	(ส.ผ.)	(IUCN)	(CITES)
Acrochordidae														
30	งูวงช้าง	Elephant Trunk Snake	*Acrochordus javanicus*	x				+			-	-	-	-
Elapidae														
31	งูเห่าหม้อ*	Monocled Cobra	*Naja kaouthia*		x	x		+			-	-	-	II
32	งูสามเหลี่ยม	Banded Krait	*Bungarus fasciatus*	x	x	x		+			-	-	-	-
Colubridae														
33	งูเขียวดอกหมาก*	Golden Tree Snake	*Chrysopelea ornata*	x	x			+			-	-	-	-
34	งูทางมะพร้าว*	Copperhead Racer	*Elaphe radiata*		x	x		+			ค	-	-	-
35	งูกินทากจุดขาว	White-spotted Slug Snake	*Pareas magaritophorus*	x				+			-	-	-	-
36	งูหัวดำมลายู	Malayan Blackhead	*Sibynophis melanocephalus*	x			+				-	-	-	-
37	งูคงคาทอง	White-spotted Cat Snake	*Boiga drapiezii*	x			+				-	-	-	-
38	งูปล้องทอง*	Mangrove Snake	*Boiga dendrophila*	x	x			+			-	-	-	-
39	งูสิง*	Indochinese Rat Snake	*Ptyas korros*	x	x	x		+			ค	-	-	-
40	งูปล้องฉนวนบ้าน	Malayan Banded Wolf Snake	*Lycodon subcinctus*		x		+				-	-	-	-
41	งูกุด	Brown Kukri Snake	*Oligodon purpurascens*		x		+				-	-	-	-
42	งูสายม่านพระอินทร์	Bronze Snake	*Dendrelaphis pictus*	x	x	x		+			-	-	-	-
43	งูปลิง*	Plumbeous Water Snake	*Enhydris plumbea*					+			-	-	-	-
44	งูไซ*	Bocourt's Water Snake	*Enhydris bocourti*	x	x	x		+			-	-	-	-
45	งูสายรุ้ง	Rainbow Snake	*Enhydris enhydris*	x	x	x		+			-	-	-	-
46	งูหัวกระโหลก*	Masked Water Snake	*Homalopsis buccata*	x	x	x		+			-	-	-	-

ตารางที่ 4.3 (ต่อ)

ลำดับ	วงศ์ ชื่อพื้นเมือง	ชื่อสามัญ	ชื่อวิทยาศาสตร์	ถิ่นที่อาศัย[1]			ระดับความมากน้อย[2]				สถานภาพ[3]	สถานภาพ[4]	สถานภาพ[5]	สถานภาพ[6]
				PSF	MF	DA	1	2	3	4	(พ.ร.บ.)	(ส.ผ.)	(IUCN)	(CITES)
47	งูบองหลาน้ำ*	Malayan Brown Snake	*Xenelaphis hexagonatus*	x				+			-	-	-	-
48	งูลายสอเล็ก	Common Keelback	*Xenochrophis flavipunctata*	x	x	x		+			-	-	-	-
49	งูลายสอใหญ่	Checkered Keelback	*Xenochrophis piscator*	x	x	x		+			-	-	-	-
Viperidae														
50	งูปาล์ม	Palm Pit Viper	*Trimeresurus puniceus*	x				+			-	VU	-	-
51	งูเขียวดุ๊กแก	Wagler's Pit Viper	*Tropidolaemus wagleri*	x			+				-	VU	-	-
52	งูกะปะ	Malayan Pit Viper	*Calloselasma rhodostoma*	x	x				+		-	-	-	-

หมายเหตุ เครื่องหมาย * แสดงชนิดสัตว์ที่พบเห็นตัวหรือร่องรอยที่สามารถจำแนกได้ระหว่างการศึกษา

[1] **สภาพถิ่นที่อาศัย**

PSF = ถิ่นอาศัยบริเวณป่าพรุสมบูรณ์ (Peatswamp Forest)

MF = ถิ่นที่อยู่อาศัยที่เป็นป่าเสม็ด (Melaleuca Forest)

DA = ถิ่นที่อยู่อาศัยที่เป็นพื้นที่ถูกทำลาย (Disturbed Area) เป็นสังคมลำเทิงหรือหญ้าคมบาง

[2] **ระดับความมากน้อย**

1 = พบน้อย (scarce)

2 = พบบ้าง (occasional)

3 = พบง่าย (frequent)

4 = พบมาก (abundant)

[3] **สถานภาพตาม พ.ร.บ.**

ส = สัตว์ป่าสงวน

ค = สัตว์ป่าคุ้มครอง

[4] **สถานภาพปัจจุบันตามการจัดของสำนักงานนโยบายและแผนสิ่งแวดล้อม และ [5] สถานภาพ IUCN**

CR = ใกล้สูญพันธุ์อย่างยิ่ง(Critically endangered)

EN = ใกล้สูญพันธุ์(Endangered)

VU = มีแนวโน้มใกล้สูญพันธุ์(Vulnerable)

LR = มีความเสี่ยงน้อย(Lower risk)

DD = ข้อมูลไม่เพียงพอ (Data deficient)

NE = ไม่ได้รับการประเมิน(Not evaluated)

[6] **สถานภาพตาม CITES**

Appendix I

Appendix II

Appendix III

ตารางที่ 4.4 บัญชีรายชื่อสัตว์สะเทินน้ำสะเทินบกในเขตรักษาพันธุ์สัตว์ป่าฉลิมพระเกียรติสมเด็จพระเทพรัตนราชสุดา ฯ แสดงสภาพถิ่นที่อาศัย ระดับความมากน้อย และสถานภาพปัจจุบัน

ลำดับ	วงศ์ / ชื่อพื้นเมือง	ชื่อสามัญ	ชื่อวิทยาศาสตร์	ถิ่นที่อาศัย[1]			ระดับความมากน้อย[2]				สถานภาพ[3]	สถานภาพ[4]	สถานภาพ[5]	สถานภาพ[6]
				PSF	MF	DA	1	2	3	4	(พ.ร.บ.)	(ส.ผ.)	(IUCN)	(CITES)
Bufonidae														
1	คางคกบ้าน*	Common Asian Toad	*Bufo melanostictus*		x				+		-	-	-	-
2	คางคกแคระ*	Straight-ridged Toad	*Bufo parvus*	x			+				ก	-	-	-
Ranidae														
3	เขียดจะนา*	Granulated Puddle Frog	*Occidozyga lima*	x				+			-	-	-	-
4	เขียดอื่น*	Yellow-bellied Puddle Frog	*Phrynoglossus laevis*	x				+			-	-	-	-
5	เขียดทราย*	Marten's Puddle Frog	*Phrynoglossus martensii*		x	x		+			-	-	-	-
6	เขียดเขาหลังตอง*	Upland Green Frog	*Rana chalconota*	x	x			+			-	-	-	-
7	เขียดจิก*	Green Paddy Frog	*Rana erythraea*	x	x	x			+		-	-	-	-
8	เขียดว้าก*	Rough-sided Frog	*Rana glandulosa*	x						+	-	-	-	-
9	กบหนอง*	Marsh Frog	*Rana limnocharis*		x	x				+	-	-	-	-
10	เขียดหลังขีด*	Stripe-backed Frog	*Rana macrodactyla*	x		x		+			-	-	-	-
11	กบป่าพรุ*	Masked Frog	*Rana paramacrodon*	x					+		-	VU	-	-
12	กบราชา	Raja Frog	*Rana raja*		x	x		+			-	-	-	-
Rhacophoridae														
13	เขียดตะปาด*	Four-lined Tree Frog	*Polypedates leucomystax*	x	x	x				+	-	-	-	-
14	เขียดตะปาดมลายู	Collet's Tree Frog	*Polypedates colleti*	x			+				-	-	-	-

ตารางที่ 4.4 (ต่อ)

ลำดับ	วงศ์ ชื่อพื้นเมือง	ชื่อสามัญ	ชื่อวิทยาศาสตร์	ถิ่นที่อาศัย[1]			ระดับความมากน้อย[2]				สถานภาพ[3]	สถานภาพ[4]	สถานภาพ[5]	สถานภาพ[6]
				PSF	MF	DA	1	2	3	4	(พ.ร.บ.)	(ส.ผ.)	(IUCN)	(CITES)
Microhylidae														
15	อึ่งอ่างบ้าน*	Banded Bull Frog	*Kaloula pulchra*		x	x			+		-	-	-	-
16	อึ่งลายเลอะ*	Butler's Froglet	*Microhyla butleri*		x	x		+			-	-	-	-
17	อึ่งข้างดำ*	Heymons' Froglet	*Microhyla heymonsi*		x	x			+		-	-	-	-
18	อึ่งน้ำเต้า*	Ornate Froglet	*Microhyla ornata*		x	x			+		-	-	-	-
19	อึ่งหลังขีด	Inornate Froglet	*Mycryletta inornata*		x	x			+		-	-	-	-

หมายเหตุ เครื่องหมาย * แสดงชนิดสัตว์ที่พบเห็นตัวหรือร่องรอยที่สามารถจำแนกได้ระหว่างการศึกษา

[1] สภาพถิ่นที่อาศัย

PSF = ถิ่นอาศัยบริเวณป่าพรุสมบูรณ์ (Peatswamp Forest)

MF = ถิ่นที่อยู่อาศัยที่เป็นป่าเสม็ด (Melaleuca Forest)

DA = ถิ่นที่อยู่อาศัยที่เป็นพื้นที่ถูกทำลาย (Disturbed Area) เป็นสังคมลำเทิงหรือหญ้าคมบาง

[2] ระดับความมากน้อย

1 = พบน้อย (scarce)

2 = พบบ้าง (occasional)

3 = พบง่าย (frequent)

4 = พบมาก (abundant)

[3] สถานภาพตาม พ.ร.บ.

ส = สัตว์ป่าสงวน

ค = สัตว์ป่าคุ้มครอง

[4] สถานภาพปัจจุบันตามการจัดของสำนักงานนโยบายและแผนสิ่งแวดล้อม และ [5] สถานภาพ IUCN

CR = ใกล้สูญพันธุ์อย่างยิ่ง(Critically endangered)

EN = ใกล้สูญพันธุ์(Endangered)

VU = มีแนวโน้มใกล้สูญพันธุ์(Vulnerable)

LR = มีความเสี่ยงน้อย(Lower risk)

DD = ข้อมูลไม่เพียงพอ (Data deficient)

NE = ไม่ได้รับการประเมิน(Not evaluated)

[6] สถานภาพตาม CITES

Appendix I

Appendix II

Appendix III

ตารางที่ 4.5 บัญชีรายชื่อปลาในเขตรักษาพันธุ์สัตว์ป่าเฉลิมพระเกียรติสมเด็จพระเทพรัตนราชสุดา ฯ แสดงสภาพถิ่นที่อาศัย ระดับความมากน้อย และสถานภาพปัจจุบัน

วงศ์ ลำดับ	ชื่อพื้นเมือง	ชื่อสามัญ	ชื่อวิทยาศาสตร์	ระดับความมากน้อย[1]				สถานภาพ[2]	สถานภาพ[3]	สถานภาพ[4]	สถานภาพ[5]
				1	2	3	4	(พ.ร.บ.)	(ส.ผ.)	(IUCN)	(CITES)
Notopteridae											
1	ปลาสลาด*	Bronze Featherback	*Notopterus notopterus*			+		-	-	-	-
2	ปลากราย*	Crown Featherback	*Chitala qornata*	+				-	-	-	-
Cyprinidae											
3	ปลาซิวผอม*	Rasbora	*Rasbora agilis*		+			-	VU	-	-
4	ปลาซิวหางแดง*	Blackline Rasbora	*Rasbora borapetensis*		+			-	-	-	-
5	ปลาซิวทอง *	Golden Rasbora	*Rasbora einthovenii*		+			-	-	-	-
6	ปลาซิวข้างขวานภูเขา*	Lambchop Rasbora	*Rasbora espei*				+	-	-	-	-
7	ปลาซิวควายแถบดำ*	Sumatran Rasbora	*Rasbora sumatrana*			+		-	-	-	-
8	ปลาซิวหางกรรไกร	Scissortail Rasbora	*Rasbora trilineata*			+		-	-	-	-
9	ปลาไส้ตันตาแดง*	Beardless Barb	*Cyclocheilicthys apogon*			+		-	-	-	-
10	ปลาไส้ตันตาขาว	Barb	*Cyclocheilicthys repasson*			+		-	-	-	-
11	ปลาอีกอง*	Barb	*Systomus lateristriga*				+	-	-	-	-
12	ปลาเสือป่าพรุ*	Barb	*Systomus hexazona*			+		-	-	-	-
13	ปลาเสือสุมาตรา*	Barb	*Systomus partipentazona*				+	-	-	-	-
14	ปลาแก้มช้ำ*	Red-cheeked Barb	*Systomus orphoides*			+		-	-	-	-
15	ปลาสร้อยนกเขา*	Hasselt's Bony Lipped Barb	*Osteochilus hasselti*				+	-	-	-	-
16	ปลาสร้อยนกเขาพรุ	Barb	*Osteochilus spilurus*			+		-	-	-	-
17	ปลาตะเพียนทราย	Barb	*Puntius binotatus*			+		-	-	-	-
18	ปลาตะเพียนลาย	Barb	*Puntius fasciatus*		+			-	-	-	-

ตารางที่ 4.5 (ต่อ)

วงศ์ ลำดับ	ชื่อพื้นเมือง	ชื่อสามัญ	ชื่อวิทยาศาสตร์	ระดับความมากน้อย[1]				สถานภาพ[2]	สถานภาพ[3]	สถานภาพ[4]	สถานภาพ[5]
				1	2	3	4	(พ.ร.บ.)	(ส.ผ.)	(IUCN)	(CITES)
19	ปลาตะเพียน, ลูกขาว	Barb	*Puntius leiacanthus*				+	-	-	-	-
20	ปลากระสูบขีด	Transverse Bar Barb	*Hampala macrolepidota*		+			-	-	-	-
Cobitidae											
21	ปลารากกล้วย	Long-nosed Loach	*Acanthopsis choirorhynchos*		+			-	-	-	-
22	ปลาหมู	Loach	*Acanthophthalmus pangia*		+			-	-	-	-
23	ปลาอีด,ตัก	Loach	*Lepidocephalichthys berdmorei*		+			-	-	-	-
24	ปลาค้อ	Loach	*Noemacheilus masyae*		+			-	-	-	-
Bagridae											
25	ปลาแขยงหิน*	Rock Catfish	*Leiocassis stenomus*			+		-	VU	-	-
26	ปลาแขยงใบข้าวสาละวิน	Long-fatty Finned Mystus	*Mystus cavasius*		+			-	-	-	-
27	ปลาแขยงหางจุด	Mystus	*Mystus micracanthus*			+		-	-	-	-
28	ปลากดเหลือง*	Yellow Mystus	*Hemibagrus nemurus*				+	-	-	-	-
Tachysuridae											
29	ปลากดคันหลาว	Catfish	*Tachysurus truncatus*			+		-	-	-	-
Siluridae											
30	ปลาผี,เนื้ออ่อน*	Sheat Catfish	*Kryptopterus macrocephalus*			+		-	-	-	-
31	ปลาชะโอนพรุ*	Sheat Catfish	*Ompok fumidus*			+		-	-	-	-
32	ปลาลิ้นแมว,ชะโอน	Sheat Catfish	*Silurichthys hasselti*		+			-	VU	-	-
33	ปลาลิ้นแมว,ชะโอน	Sheat Catfish	*Silurichthys phaiosoria*		+			-	-	-	-

ตารางที่ 4.5 (ต่อ)

วงศ์ ชื่อพื้นเมือง	ชื่อสามัญ	ชื่อวิทยาศาสตร์	ระดับความมากน้อย[1]				สถานภาพ[2]	สถานภาพ[3]	สถานภาพ[4]	สถานภาพ[5]
ลำดับ			1	2	3	4	(พ.ร.บ.)	(ส.ผ.)	(IUCN)	(CITES)
Akysidae										
34 ปลา-	Akysid	*Breitensteinia* sp.		+			-	-	-	-
Parakysidae										
35 ปลาขยุยพรุ	Parakysid	*Parakysis verrucosus*		+			-	-	-	-
Clariidae										
36 ปลาดุกลำพัน*	Nieuhof's Catfish	*Clarias nieuhofii*			+		-	-	-	-
37 ปลาดุกอุย	Catfish	*Clarias macrocephalus*			+		-	-	-	-
Chacidae										
38 ปลากะแมะ*	Angler Catfish	*Chaca bankanensis*				+	-	VU	-	-
Hemiramphidae										
39 ปลาเข็ม*	Halfbeak Garfish	*Dermogenys pusillus*				+	-	-	-	-
40 ปลาเข็มงวง	Garfish	*Hemiramphodon pogonognathus*			+		-	-	-	-
Belonidae										
41 ปลากระทุงเหว*	Needlefish	*Xenenthodon cancilla*			+		-	-	-	-
Indostomidae										
42 ปลาจิ้มฟันจระเข้แคระ	Armoured Stickleback	*Leiocassis stenomus*		+			-	VU	-	-
Synbranchidae										
43 ปลาไหลนา	Swamp Eel	*Monopterus albus*		+			-	-	-	-
Mastacembelidae										
44 ปลาหลดด่าง	Frecklefin Eel	*Macrognathus maculatus*		+			-	-	-	-

ตารางที่ 4.5 (ต่อ)

วงศ์ ลำดับ	ชื่อพื้นเมือง	ชื่อสามัญ	ชื่อวิทยาศาสตร์	ระดับความมากน้อย[1] 1	2	3	4	สถานภาพ[2] (พ.ร.บ.)	สถานภาพ[3] (ส.ผ.)	สถานภาพ[4] (IUCN)	สถานภาพ[5] (CITES)
Chaudhuriidae											
45	ปลาหลดแคระ	Pigmy Eel	*Chaudhuria caudata*		+			-	-	-	-
Ambassidae											
46	ปลาแป้นี่	Glassperch	*Ambassis* sp.	+				-	-	-	-
Nandidae											
47	ปลาเสือดำ,ดุมชี*	Black Leaffish	*Nandus nebulosus*			+		-	-	-	-
48	ปลาหมอช้างเหยียบ, หมอโค้ง	Catopra	*Pristolepis fasciatus*				+	-	-	-	-
Anabantidae											
49	ปลาหมอไทย*	Climbing Perch	*Anabas testudineus*				+	-	-	-	-
Belontiidae											
50	ปลากัดโม่ง*	Fighting Fish	*Betta pugnax*			+		-	-	-	-
51	ปลากัดป่า*	Fighting Fish	*Betta taeniata*				+	-	-	-	-
52	ปลากริม*	Croaking Gourami	*Parosphronemus deissneri*			+		-	-	-	-
53	ปลากระดี่มุก*	Pearl Gourami	*Trichogaster leeri*			+		-	-	-	-
54	ปลากระดี่นาง*	Moonlight Gourami	*Trichogaster microlepsis*				+	-	-	-	-
55	ปลาสลิด*	Snakeskin Gourami	*Trichogaster pectoralis*		+			-	-	-	-
56	ปลากระดี่หม้อ*	Threespot Gourami	*Trichogaster tricopterus*				+	-	-	-	-
57	ปลากริม*	Croaking Gourami	*Trichogaster vittatus*				+	-	-	-	-
Luciocephalidae											
58	ปลาหัวตะกั่วยักษ์, ช่อนเข็ม*	Pikehead Gourami	*Luciocephalus pulcher*			+		-	VU	-	-

ตารางที่ 4.5 (ต่อ)

ลำดับ	วงศ์ ชื่อพื้นเมือง	ชื่อสามัญ	ชื่อวิทยาศาสตร์	ระดับความมากน้อย[1]				สถานภาพ[2] (พ.ร.บ.)	สถานภาพ[3] (ส.ผ.)	สถานภาพ[4] (IUCN)	สถานภาพ[5] (CITES)
				1	2	3	4				
Channidae											
59	ปลาก้าง*	Walking Snakehead	*Channa limbata*				+	-	-	-	-
60	ปลากะสง*	Snakehead	*Channa lucius*				+	-	-	-	-
61	ปลาช่อนพรุ*	Black Snakehead	*Channa melasoma*				+	-	-	-	-
62	ปลาช่อน*	Cherron Snakehead	*Channa striata*			+		-	-	-	-

หมายเหตุ เครื่องหมาย * แสดงชนิดสัตว์ที่พบเห็นตัวหรือร่องรอยที่สามารถจำแนกได้ระหว่างการศึกษา

[1] ระดับความมากน้อย
1 = พบน้อย (scarce)
2 = พบบ้าง (occasional)
3 = พบง่าย (frequent)
4 = พบมาก (abundant)

[2] สถานภาพตาม พ.ร.บ.
ส = สัตว์ป่าสงวน
ค = สัตว์ป่าคุ้มครอง

[3] สถานภาพปัจจุบันตามการจัดของสำนักงานนโยบายและแผนสิ่งแวดล้อม และสถานภาพตาม [4] IUCN
CR = ใกล้สูญพันธุ์อย่างยิ่ง(Critically endangered)
EN = ใกล้สูญพันธุ์(Endangered)
VU = มีแนวโน้มใกล้สูญพันธุ์(Vulnerable)
LR = มีความเสี่ยงน้อย(Lower risk)
DD = ข้อมูลไม่เพียงพอ (Data deficient)
NE = ไม่ได้รับการประเมิน(Not evaluated)

[5] สถานภาพตามCITES
Appendix I
Appendix II
Appendix III

ตารางที่ 4.6 บัญชีรายชื่อสัตว์สะเทินน้ำสะเทินบกในเขตรักษาพันธุ์สัตว์ป่าเฉลิมพระเกียรติสมเด็จพระเทพรัตนราชสุดา ฯ แสดงสภาพถิ่นที่อาศัย ระดับความมากน้อย และสถานภาพปัจจุบัน

ลำดับ	วงศ์ ชื่อพื้นเมือง	ชื่อสามัญ	ชื่อวิทยาศาสตร์	ถิ่นที่อาศัย[1]			ระดับความมากน้อย[2]				สถานภาพ[3]
				PSF	MF	DA	1	2	3	4	(พ.ร.บ.)
Papilionidae											
1	ผีเสื้อถุงทองธรรมดา*		*Troides aeacus thomsoni*	x	x		+				ค
2	ผีเสื้อถุงทองปีกษ์ใต้*		*Troides amphrysus ruficollis*	x			+				ค
3	ผีเสื้อเชิงลายธรรมดา*		*Chilasa clytia clytia*	x				+			-
4	ผีเสื้อเชิงลายเหลือบฟ้า*		*Chilasa slateri perses*	x				+			-
5	ผีเสื้อเชิงลายใหญ่*		*Chilasa paradoxa aenigma*	x				+			-
6	ผีเสื้อหางคุ้มก้นเหลือง*		*Pachiopta neptunus neptunus*	x				+			-
7	ผีเสื้อ-*		*Parides sycorax egertoni*	x				+			-
8	ผีเสื้อหางคุ้มอดัมสัน*		*Parides adamsoni*	x	x	x			+		-
9	ผีเสื้อหางคุ้มจุดชมพู*		*Pachliopta aristolochiae goniopiltis*	x	x	x			+		-
10	ผีเสื้อหนอนมะนาว*		*Papilio demoleus malayana*	x	x	x			+		-
11	ผีเสื้อติ่งธรรมดา*		*Papilio polytes polytes*	x	x	x			+		-
12	ผีเสื้อหางติ่งชะอ้อน*		*Papilio nephalus nephalus*	x		x		+			-
13	ผีเสื้อหางติ่งนางระเวง*		*Papilio memnon agenor*	x		x		+			-
14	ผีเสื้อหางติ่งปารีส*		*Papilio paris paris*	x	x	x		+			-
15	ผีเสื้อหางติ่งเฮเลน*		*Papilio helenus helenus*	x	x	x			+		-
16	ผีเสื้อหางติ่งอิศวร*		*Papilio iswara iswara*	x			+				-
17	ผีเสื้อ-*		*Papilio prexaspes prexaspes*	x			+				-
18	ผีเสื้อเชิงลายมหาเทพ*		*Papilio mahadeva*	x					+		-
19	ผีเสื้อสะพายฟ้า*		*Graphium sarpedon luctatius*	x	x				+		-
20	ผีเสื้อหนอนจำปีธรรมดา*		*Graphium agamemnon agamemnon*	x	x	x			+		-
21	ผีเสื้อหนอนจำปีจุดแยก*		*Graphium doson axion*	x				+			-
22	ผีเสื้อหางดาบลายขีด*		*Graphium aristeus hermocrates*	x		x		+			-

ตารางที่ 4.6 (ต่อ)

วงศ์ ลำดับ	ชื่อพื้นเมือง	ชื่อสามัญ	ชื่อวิทยาศาสตร์	ถิ่นที่อาศัย			ระดับความมากน้อย				สถานภาพ[1]
				PSF	MF	DA	I	2	3	4	(พ.ร.บ.)
23	ผีเสื้อหางดาบธรรมดา*		*Graphium antiphates itamputi*	x		x			+		-
24	ผีเสื้อม้าลายธรรมดา*		*Graphium macareus perakensis*	x				+			-
25	ผีเสื้อม้าลายเซลล์ทึบ*		*Graphium ramaceus pendleburyi*	x				+			-
26	ผีเสื้อม้าลายลายจุด*		*Graphium megarus megapenthes*	x	x			+			-
27	ผีเสื้อ-*		*Graphium evemon eventus*	x		x		+			-
Pieridae											
28	ผีเสื้อหนอนกาฝากธรรมดา*		*Delias hyparete metarete*	x	x	x			+		-
29	ผีเสื้อ-*		*Delias singhapura singhapura*	x	x	x	+				-
30	ผีเสื้อ-*		*Delias pasithoe parthenope*	x	x	x		+			-
31	ผีเสื้อเหลืองสยามขอบดำ*		*Cepora nadina nadina*	x	x			+			-
32	ผีเสื้อเหลืองสยามธรรมดา*		*Cepora indith lea*		x	x			+		-
33	ผีเสื้อหนอนใบกุ่มธรรมดา*		*Appias albina darada*		x	x			+		-
34	ผีเสื้อหนอนใบกุ่มเส้นดำ*		*Appias libythea olferna*		x	x		+			-
35	ผีเสื้อหนอนคูณธรรมดา*		*Catopsilia pomona pomona*	x	x	x			+		-
36	ผีเสื้อหนอนคูณเหลือง*		*Catopsilia scylla cornelia*	x	x	x			+		-
37	ผีเสื้อหนอนคูณหนวดดำ*		*Catopsilia crocale*	x	x	x		+			-
38	ผีเสื้อหนอนคูณลายกระ*		*Catopsilia pyranthe pyranthe*	x	x	x		+			-
39	ผีเสื้อฟ้าเมียเลียนธรรมดา*		*Pareronia anias*	x		x			+		-
40	ผีเสื้อเฉรธรรมดา*		*Eurema hecabe contubermalis*	x	x	x			+		-
41	ผีเสื้อเฉรมลายู*		*Eurema tilaha nicevillei*	x					+		-
42	ผีเสื้อขาวแคระ*		*Leptosia nina nina*	x	x	x			+		-
43	ผีเสื้อปลายปีกส้มใหญ่*		*Hebomia glaucippe aturia*	x	x	x		+			-

ตารางที่ 4.6 (ต่อ)

ลำดับ	วงศ์ ชื่อพื้นเมือง	ชื่อสามัญ	ชื่อวิทยาศาสตร์	ถิ่นที่อาศัย			ระดับความมากน้อย				สถานภาพ[3]
				PSF	MF	DA	1	2	3	4	(พ.ร.บ.)
Danaidae											
44	ผีเสื้อหนอนใบรักธรรมดา*		*Danaus chrysippus chrysippus*	x	x	x			+		-
45	ผีเสื้อหนอนใบรักลายเสือ*		*Danaus genutia genutia*	x	x	x			+		-
46	ผีเสื้อหนอนใบรักมลายู*		*Danaus affinis malayanus*	x			+				-
47	ผีเสื้อหนอนใบรักขีดขาว*		*Danaus melanippus hegesippus*	x	x			+			-
48	ผีเสื้อหนอนใบรักขีดยาว*		*Parantica aglea melanoides*		x			+			-
49	ผีเสื้อหนอนใบรักขีดสั้น*		*Parantica agleoides agleoides*		x	x		+			-
50	ผีเสื้อหนอนใบรักเหลือง*		*Parantica aspasia aspasia*	x				+			-
51	ผีเสื้อหนอนใบรักตาลแดง*		*Parantica sita ethologa*	x	x			+			-
52	ผีเสื้อหนอนใบรักฟ้า*		*Ideopsis vulgaris macrina*	x		x			+		-
53	ผีเสื้อจรกาดำขาว*		*Euploea radamanthus radamanthus*	x	x	x			+		-
54	ผีเสื้อจรกาขีดเดียว*		*Euploea algea limborgii*	x				+			-
55	ผีเสื้อจรกาขีดยาว*		*Euploea doubledayi doubledayi*		x		+				-
56	ผีเสื้อจรกาลายจุด*		*Euploea cremeri bremeri*	x	x				+		-
57	ผีเสื้อจรกาหนอนขี่โถ*		*Euploea core godartii*	x	x	x			+		-
58	ผีเสื้อจรกามลายู*		*Euploea camaralzeman camaralzemen*	x					+		-
59	ผีเสื้อจรกาฟ้าป่าตำ่*		*Euploea modesta modesta*	x	x	x			+		-
60	ผีเสื้อจรกาเมียลาย*		*Euploea mulciber mulciber*	x	x	x			+		-
Satyridae											
61	ผีเสื้อตาลพุ่มสามจุดเรียง*		*Mycalesis perseus blasius*	x	x				+		-
62	ผีเสื้อตาลพุ่มสี่จุดเรียง*		*Mycalesis mineus macromalayana*	x	x				+		-
63	ผีเสื้อตาลพุ่มแถบเพศยาว*		*Mycalesis visala phamis*	x	x				+		-
64	ผีเสื้อ-*		*Coelites epiminthia epiminthia*	x	x		+				-

ตารางที่ 4.6 (ต่อ)

วงศ์ ลำดับ	ชื่อพื้นเมือง	ชื่อสามัญ	ชื่อวิทยาศาสตร์	ถิ่นที่อาศัย			ระดับความมากน้อย				สถานภาพ[3]
				PSF	MF	DA	1	2	3	4	(พ.ร.บ.)
65	ผีเสื้อนิโกร*		*Orsotriaena medus medus*	x	x	x			+		-
66	ผีเสื้อสายัณห์สีตาลธรรมดา*		*Melanitis leda leda*	x	x				+		-
67	ผีเสื้อสายัณห์สีตาลใหญ่*		*Melanitis zitenius zitenius*	x	x				+		-
68	ผีเสื้อสายัณห์สีตาลไหม้*		*Melanitis phedima abduiiae*	x				+			-
69	ผีเสื้อหนอนมะพร้าวธรรมดา*		*Elymnias hypermnesta tincoris*	x	x	x			+		-
70	ผีเสื้อหนอนมะพร้าวลายเสือ*		*Elymnias neaaea lioneli*	x	x	x		+			-
71	ผีเสื้อ-*		*Elymnias esaca andersoni*	x	x				+		-
72	ผีเสื้อเลอะเทอะป่าไผ่*		*Lethe europa malaya*	x				+			-
73	ผีเสื้อเลอะเทอะลายหัก*		*Lethe chandica namura*		x			+			-
Amthusiidae											
74	ผีเสื้อดาราไพรสีคล้ำ*		*Thaumentis klugius luciper*	x			+				-
75	ผีเสื้อแถบเหลือง*		*Xanthotaenia busiris busiris*	x			+				-
76	ผีเสื้อนางพญากอดเฟรย์*		*Stichophthalma godfreyi*	x			+				ค
Lycaenidae											
77	ผีเสื้อหางคู่ปีกพู่*		*Dacalana sinhara sinhara*	x	x			+			-
78	ผีเสื้อหนอนพุทราธรรมดา*		*Castalus rosimon rosimon*	x	x	x			+		-
79	ผีเสื้อหนอนพุทราแถบหักศอก*		*Caleta elna noliteia*	x	x	x			+		-
80	ผีเสื้อม่วงใบไม้*		*Amblyopodia anita anita*	x	x	x			+		-
81	ผีเสื้อฟ้าวาวสีต่างฤดู*		*Jamides celeno celeno*	x	x	x		+			-
82	ผีเสื้อฟ้าดอกหญ้า*		*Zizina otis sangra*	x	x	x			+		-
Hesperiidae											
83	ผีเสื้อแสดหางยาว*		*Loxora atymnus continentalis*	x				+			-
84	ผีเสื้อขาวหางริ้ว*		*Cheritra freja freja*	x				+			-

ตารางที่ 4.6 (ต่อ)

ลำดับ	วงศ์ ชื่อพื้นเมือง	ชื่อสามัญ	ชื่อวิทยาศาสตร์	ถิ่นที่อาศัย			ระดับความมากน้อย				สถานภาพ[3]
				PSF	MF	DA	1	2	3	4	(พ.ร.บ.)
85	ผีเสื้อหนอนมะพร้าวใต้จุดธรรมดา*		*Suastus gremius*	x	x			+			-
86	ผีเสื้อจุดเหลี่ยมสิกขิม*		*Halpe sikkima*		x			+			-
87	ผีเสื้อปาล์มใต้ขาว*		*Unkana ambasa attina*		x	x		+			-
88	ผีเสื้อนิลกายธรรมดา*		*Ancistroides nigrata maura*	x					+		-
89	ผีเสื้อดำทุ่งหญ้า*		*Udapes folus*	x		x		+			-
Nymphalidae											
90	ผีเสื้อตาลหางแหลม*		*Vindula erota erota*	x					+		-
91	ผีเสื้อสีอิฐใหญ่*		*Cirrochoa aoris olivacea*	x				+			-
92	ผีเสื้อแพนซีเทา*		*Junonia atlites atlites*	x	x	x			+		-
93	ผีเสื้อแพนซีมยุรา*		*Junonia almana almana*	x	x	x			+		-
94	ผีเสื้อปีกไข่ใหญ่*		*Hypolimnas bolina jacintha*	x				+			-
95	ผีเสื้อกลาสีแดงเปรัก*		*Naptis paraka paraka*	x				+			-
96	ผีเสื้อกลาสีธรรมดา*		*Naptis hylas papaya*	x	x	x			+		-
97	ผีเสื้อแถบขาว*		*Moduza procris procris*	x	x			+			-
98	ผีเสื้อสีตาลมลายู*		*Pandita sinope sinope*	x					+		-
99	ผีเสื้อช่างร่อน*		*Parthenos sylvia gambrisius*	x	x			+			-
100	ผีเสื้อไวส์เคาท์มลายู*		*Tanaecia pelea pelea*	x	x			+			-
101	ผีเสื้อเคาท์มลายู*		*Tanaecia godartii asoka*	x				+			-
102	ผีเสื้อบารอนมลายู*		*Euthalia monina remias*	x				+			-
103	ผีเสื้อบารอนประฟ้า*		*Euthalia mahadera zichrina*	x				+			-
104	ผีเสื้อตาลหนามแดง*		*Charaxes bernardus hierax*	x		x			+		-
105	ผีเสื้ออ๊าชคุ๊ดเล็ก*		*Lexias dirtea merguia*	x			+				-

ตารางที่ 4.6 (ต่อ)

วงศ์ ชื่อพื้นเมือง	ชื่อสามัญ	ชื่อวิทยาศาสตร์	ถิ่นที่อาศัย			ระดับความมากน้อย				สถานภาพ[3]
ลำดับ			PSF	MF	DA	1	2	3	4	(พ.ร.บ.)
Riodinidae										
106 ผีเสื้อสีชาดิมลายู*		*Paralaxita damajanti damajanti*	x			+				-

หมายเหตุ เครื่องหมาย * แสดงชนิดสัตว์ที่พบเห็นตัวหรือร่องรอยที่สามารถจำแนกได้ระหว่างการศึกษา

[1] **สภาพถิ่นที่อาศัย**

PSF = ถิ่นอาศัยบริเวณป่าพรุสมบูรณ์ (Peatswamp Forest)

MF = ถิ่นที่อยู่อาศัยที่เป็นป่าแสม็ค (Melaleuca Forest)

DA = ถิ่นที่อยู่อาศัยที่เป็นพื้นที่ถูกทำลาย (Disturbed Area) เป็นสังคมลำเทงหรือหญ้าคมบาง

[2] **ระดับความมากน้อย**

1 = **พบน้อย** (scarce)

2 = **พบบ้าง** (occasional)

3 = **พบง่าย** (frequency)

4 = **พบมาก** (abundant)

[3] **สถานภาพตาม พ.ร.บ.**

ส = สัตว์ป่าสงวน

ค = สัตว์ป่าคุ้มครอง

ตารางที่ 4.7 จำนวน ชนิด สกุล วงศ์ และสถานภาพของสัตว์ป่าในเขตรักษาพันธุ์สัตว์ป่าเฉลิมพระเกียรติสมเด็จพระเทพรัตนราชสุดาฯ

ประเภทสัตว์	ชนิด	สกุล	วงศ์	ชนิดที่พบ	ระดับความมากน้อย[1]				สถานภาพ	สถานภาพ	สถานภาพ	สถานภาพ
	species	genera	families	ในการศึกษา	1	2	3	4	(พ.ร.บ.)	(ส.ผ.)	(IUCN)	(CITES)
สัตว์เลี้ยงลูกด้วยน้ำนม	60	43	20	23	11	18	22	9	39	13	7	21
นกป่า	217	135	52	119	9	119	60	29	200	36	5	27
สัตว์เลื้อยคลาน	52	41	14	28	12	26	6	8	18	4	-	6
สัตว์สะเทินน้ำสะเทินบก	19	8	4	16	2	7	7	3	1	1	-	-
ปลาน้ำจืด	62	39	22	36	2	19	24	17	-	6	-	-
แมลง(ผีเสื้อกลางวัน)	106	55	9	106	13	47	46	-	3	-	-	-
รวมทั้งหมด	516	321	121	328	49	236	165	66	258	60	12	54

[1] ระดับความมากน้อย

1 = พบน้อย (scarce)

2 = พบบ้าง (occasional)

3 = พบง่าย (frequent)

4 = พบมาก (abundant)



ลิงแสม



ค้างคาวมงกุฎสามใบพัด

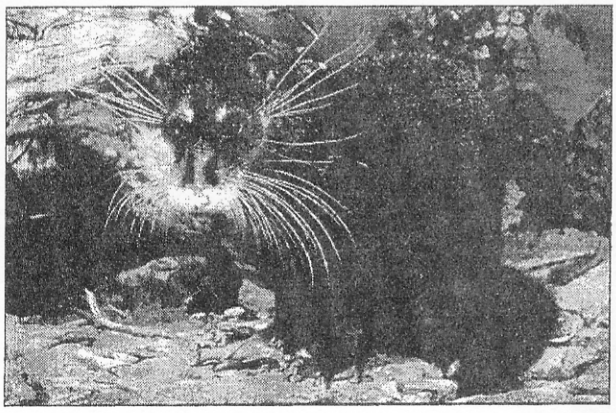

อีเห็นน้ำ



บ่าง

ภาพที่ 4.3 สัตว์เลี้ยงลูกด้วยนมบางชนิดที่พบในเขตรักษาพันธุ์สัตว์ป่าเฉลิมพระเกียรติพระเทพรัตนราชสุดา ฯ

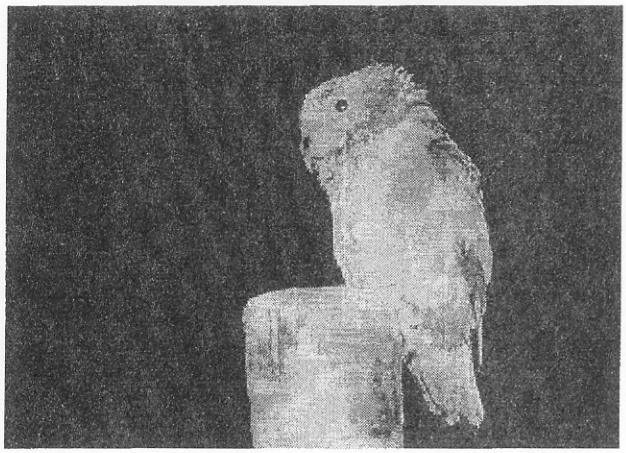

นกหกเล็กปากดำ



นกตบยุงหางยาว



นกหัวขวานจิ๋วอกแดง



นกปรอดสีไพรใหญ่

ภาพที่ 4.4 นกบางชนิดที่พบในเขตรักษาพันธุ์สัตว์ป่าเฉลิมพระเกียรติพระเทพรัตนราชสุดา ฯ

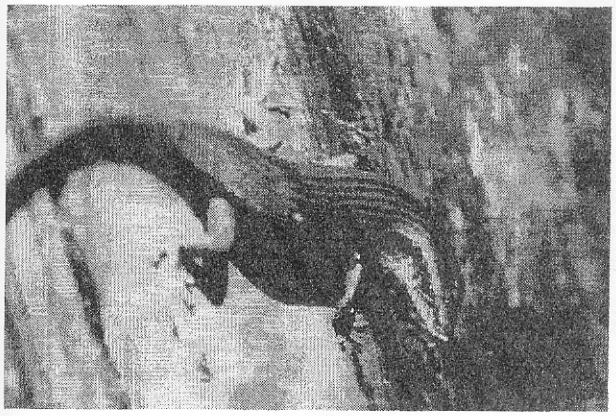

จิ้งเหลนบ้าน

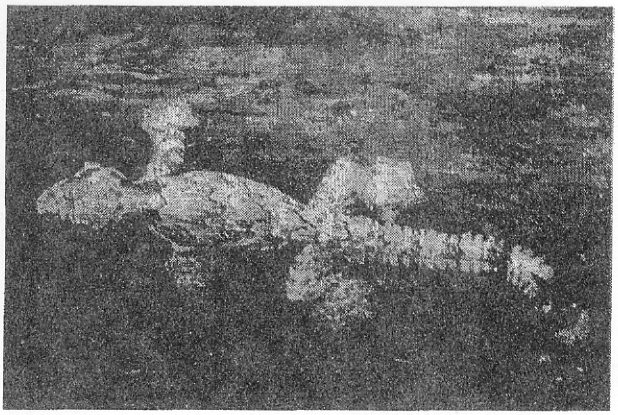

ตุ๊กแกบินหางพาย

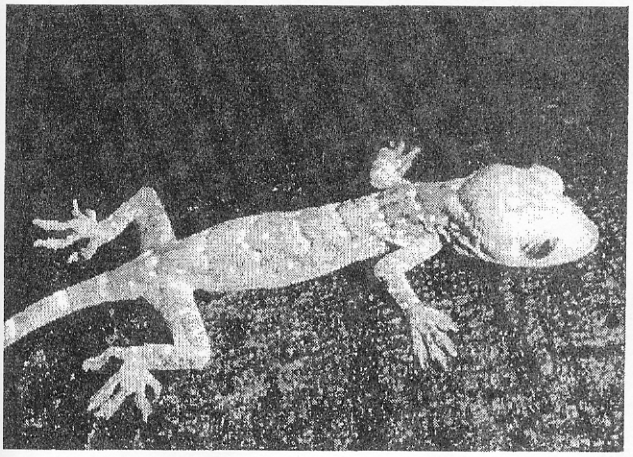

ตุ๊กแกป่าสีเทา

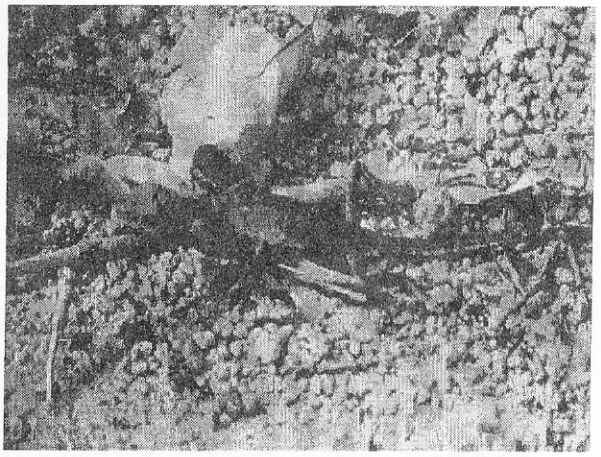

กิ้งก่าเขียว

ภาพที่ 4.5 สัตว์เลื้อยคลานบางชนิดที่พบในเขตรักษาพันธุ์สัตว์ป่าเฉลิมพระเกียรติพระเทพรัตนราชสุดา ฯ

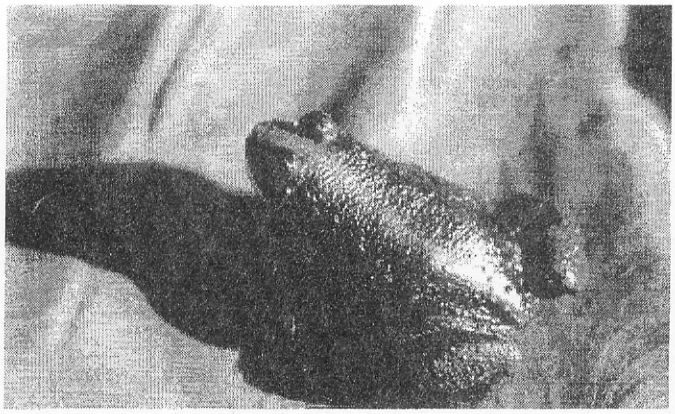

เขียดจะนา

เขียดว้าก

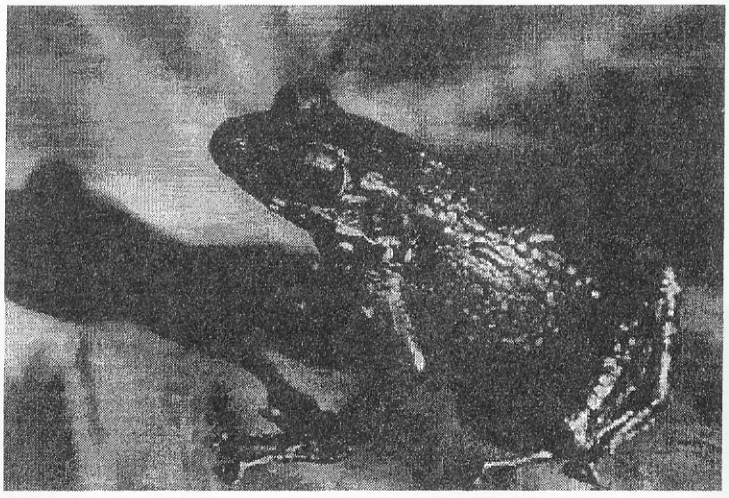



กบป่าพรุ

ภาพที่ 4.6 สัตว์สะเทินน้ำสะเทินบกบางชนิดที่พบในเขตรักษาพันธุ์สัตว์ป่าเฉลิมพระเกียรติพระเทพรัตนราชสุดา ฯ

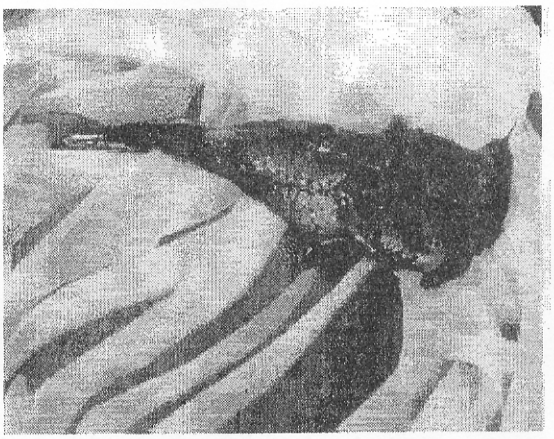

ปลากะแมะ

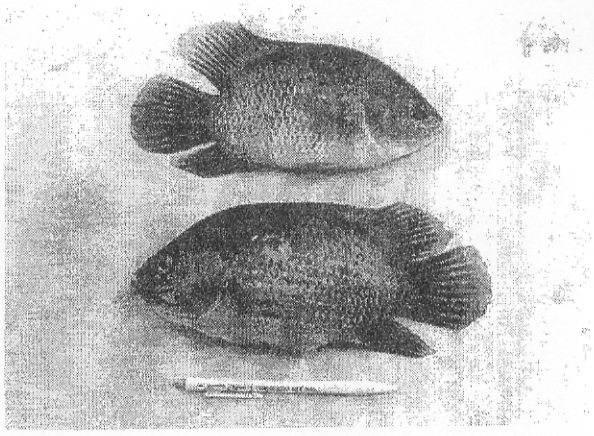

ปลาหมอช้างเหยียบ

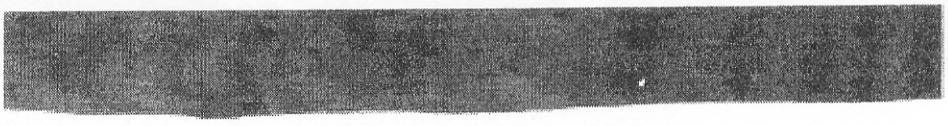

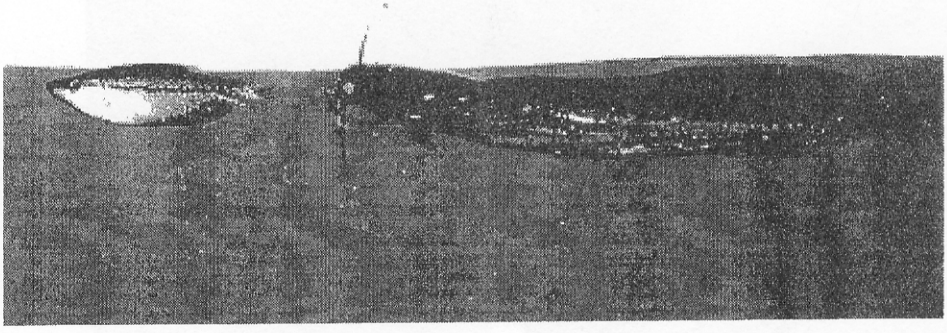

ปลากระดี่มุก(ซ้าย)
ปลาดุกรำพัน(ขวา)

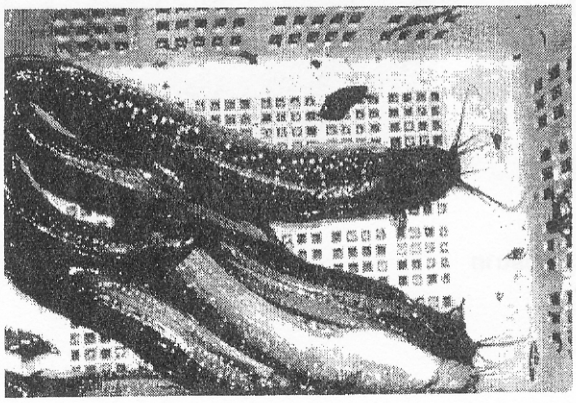

ปลาดุกรำพัน

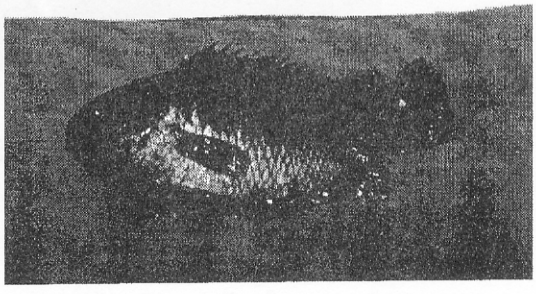

ปลาหมอ

ภาพที่ 4.7 ปลาบางชนิดที่พบในเขตรักษาพันธุ์สัตว์ป่าเฉลิมพระเกียรติพระเทพรัตนราชสุดา ฯ

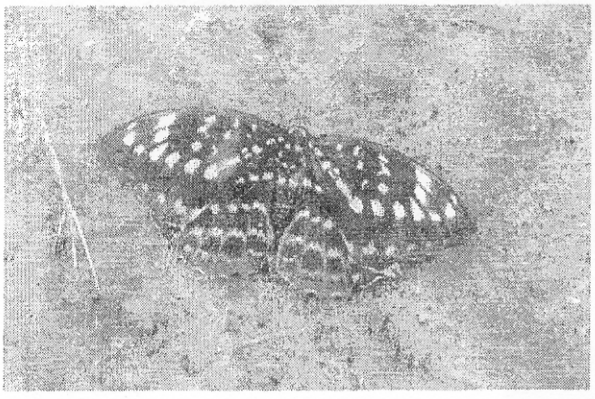

ผีเสื้ออ๊าซดุ๊คเล็ก

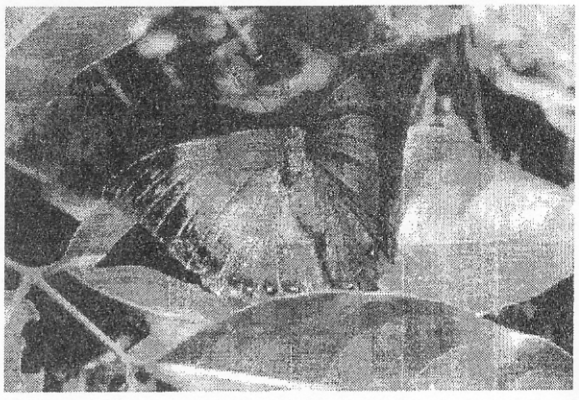

ผีเสื้อตาลหนามแดง

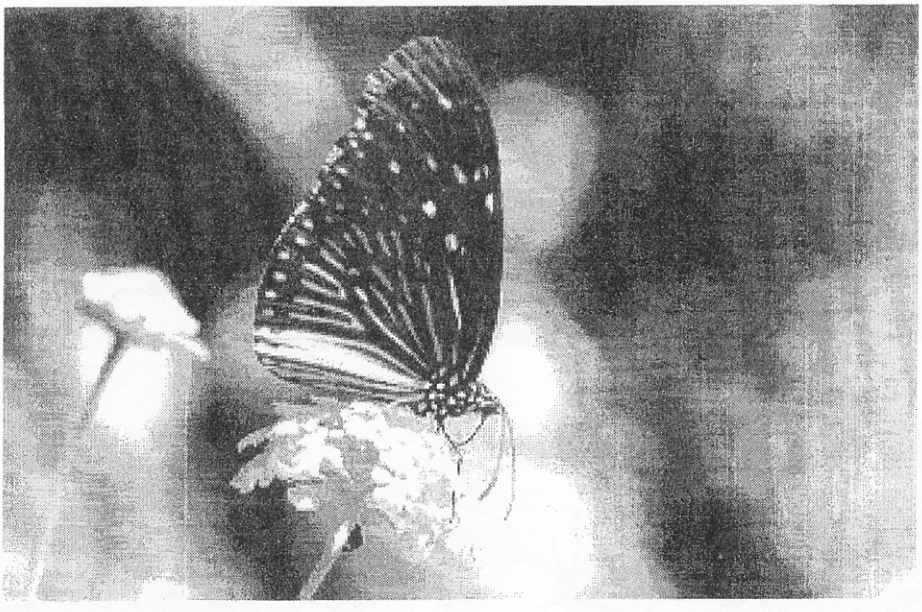

ผีเสื้อจรกาเมียลาย

ภาพที่ 4.8 ผีเสื้อบางชนิดที่พบในเขตรักษาพันธุ์สัตว์ป่าเฉลิมพระเกียรติพระเทพรัตนราชสุดา ฯ

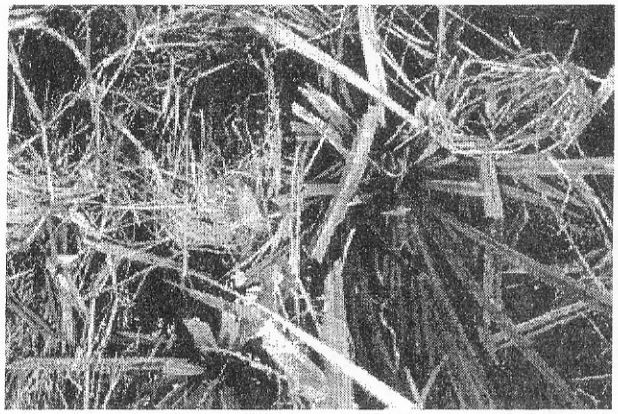

การดักจับสัตว์น้ำ

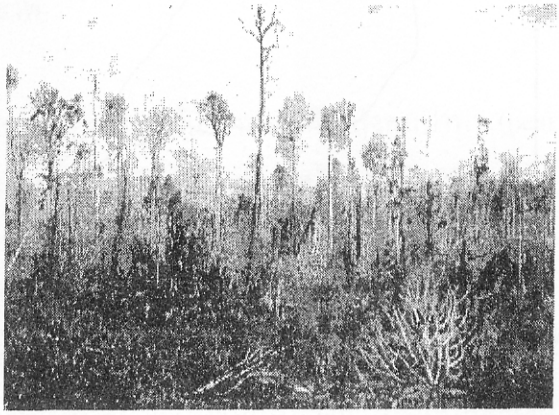

การสูญเสียถิ่นที่อยู่อาศัยจากไฟไหม้ป่า

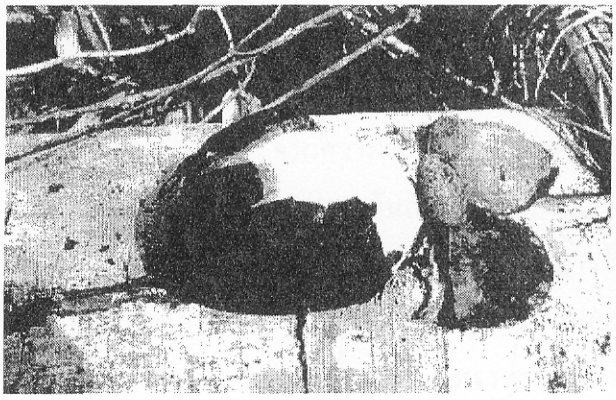

สัตว์ป่าถูกไฟครอกตาย

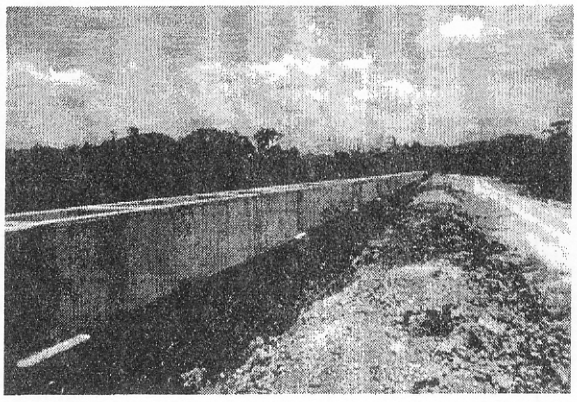

การสูญเสียถิ่นที่อยู่อาศัยจากการสร้างสิ่งก่อสร้าง

ภาพที่ 4.9 สาเหตุของปัญหาการคุกคามทรัพยากรสัตว์ป่าในเขตรักษาพันธุ์สัตว์ป่าเฉลิมพระเกียรติพระเทพรัตนราชสุดา ฯ

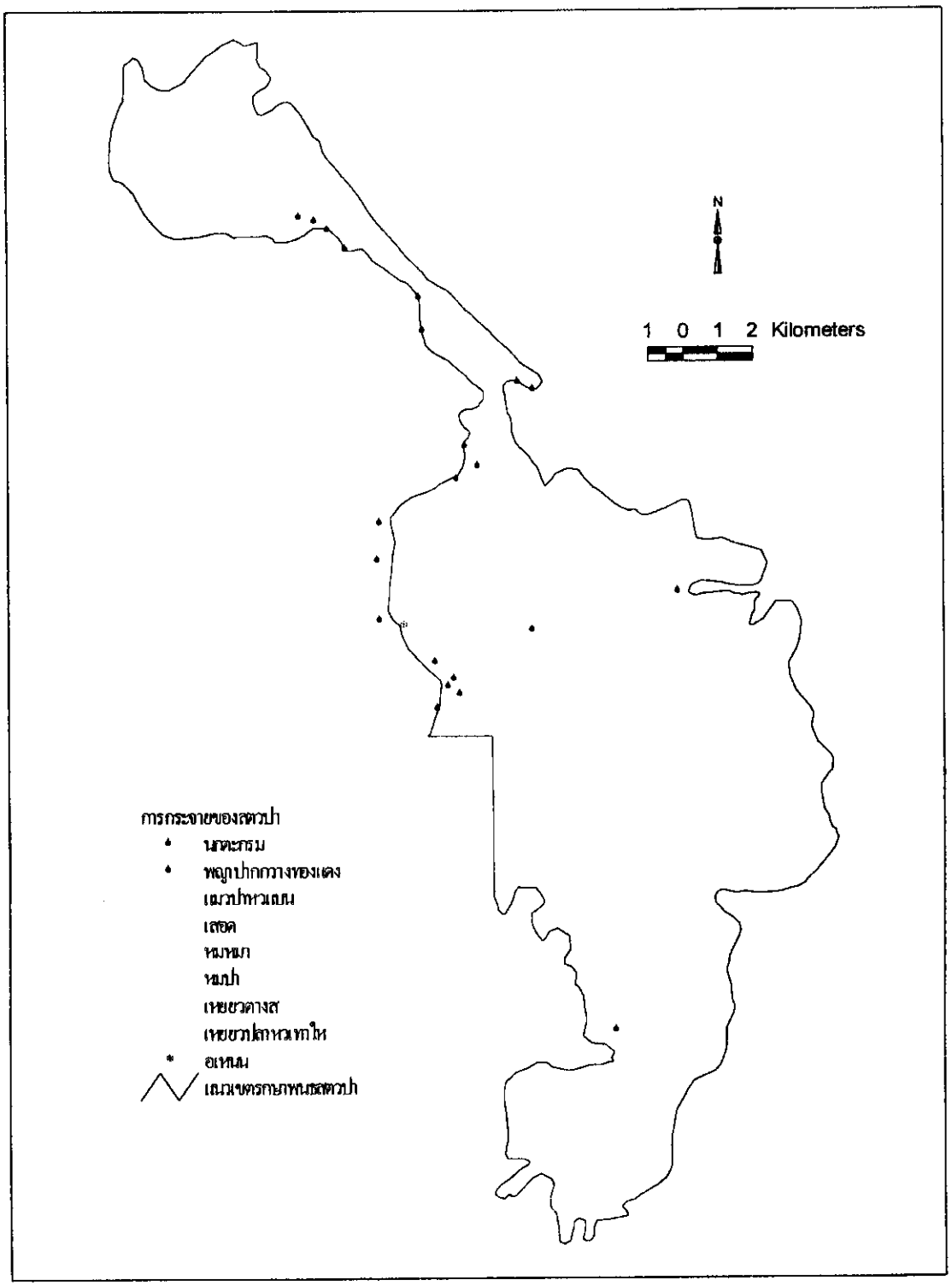

ภาพที่ 4.10 แผนที่การกระจายสัตว์ป่าชนิดที่สำคัญในพื้นที่เขตรักษาพันธุ์สัตว์ป่าเฉลิมพระเกียรติพระเทพรัตนราชสุดา ฯ

ที่มา : สถานีวิจัยสัตว์ป่าป่าพรุ-ป่าฮาลา-บาลา, กรมป่าไม้